

# Lokalbehovsplaner 2020 med utblick till 2035

Till Plan samhällsbyggnad och lokalförsörjning 2020 med utblick 2035

## Innehåll:

Förskolenämndens lokalbehov för åren 2020-2022 med utblick till 2033.....	2
Grundskolenämndens lokalbehov 2020-2022 med utblick till 2035.....	39
Kultur- och fritidsnämndens lokalbehov 2020-2023 med utblick till 2035.....	79
Socialnämndens lokalbehov för åren 2020-2024 med utblick till 2035.....	106
Vård- och omsorgsnämndens lokalbehov för åren 2020-2024 med utblick till 2035.....	112



# Förskolenämndens lokalbehov för åren 2020-2022 med utblick till 2033

*Kommunkarta med programområden och kommunalar*

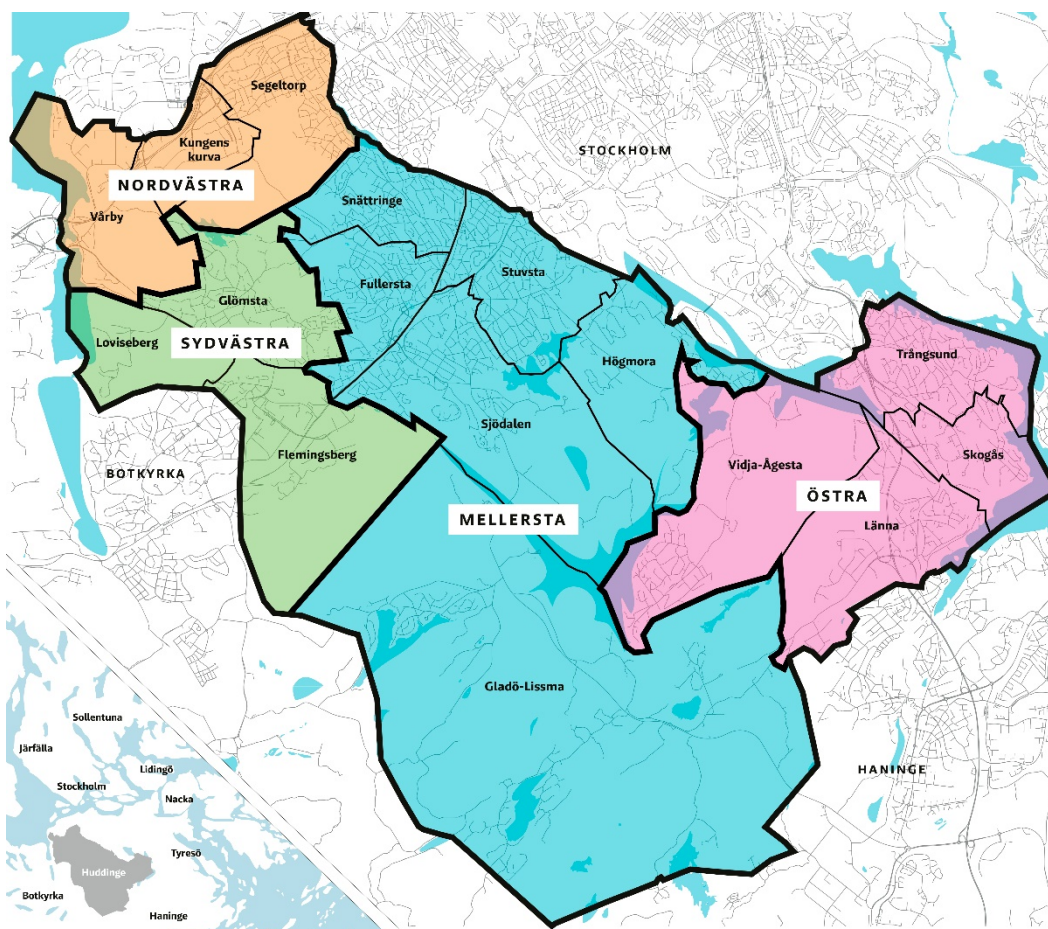

## Innehållsförteckning

Lokalbehovsplanen.....	4
Övergripande sammanfattning.....	5
Östra Huddinge.....	9
Nuläge och planering 2020-2022.....	9
Vidja-Ågesta.....	9
Trångsund.....	9
Skogås.....	11
Länna.....	12
Utblick för Östra Huddinge 2023-2033.....	13
Vidja-Ågesta.....	13
Trångsund.....	13
Skogås.....	14
Länna.....	14
Mellersta Huddinge.....	16
Nuläge och planering 2020-2022.....	16
Snättringe.....	16
Stuvsta.....	18
Fullersta.....	19
Sjödalen.....	20
Högmora.....	21
Gladö-Lissma.....	21
Utblick för Mellersta Huddinge 2023-2033.....	22
Snättringe.....	22
Stuvsta.....	22
Fullersta.....	23
Sjödalen.....	23
Högmora.....	24
Gladö-Lissma.....	25
Sydvästra Huddinge.....	26
Nuläge och planering 2020-2022.....	26
Flemingsberg.....	26
Glömsta.....	28
Loviseberg.....	29

Utblick för Sydvästra Huddinge 2023-2033.....	30
Flemingsberg.....	30
Glömsta.....	31
Loviseberg.....	32
Nordvästra Huddinge.....	33
Nuläge och planering 2020-2022.....	33
Vårby.....	33
Kungens kurva.....	34
Segeltorp.....	35
Utblick för Nordvästra Huddinge 2023-2033.....	36
Vårby.....	36
Kungens kurva.....	36
Segeltorp.....	37

## Lokalbehovsplanen

### *Syfte*

En lokalbehovsplan är en kort- och långsiktig planering av det lokalbehov som förvaltningarna har. En god framförhållning i planeringen av lokaler är angelägen för att kunna bedöma dels framtida investeringsbehov, dels kommunens samlade lokalkostnader. Lokalbehovsplanen sträcker sig 14 år framåt i tiden. Lokalbehovsplanen används av tjänstemän som ett underlag inför kommande planering.

Enligt processen är förskolenämndens uppdrag att utifrån befolkningsstatistik ta fram och besluta om nämndens behov av förskoleplatser. Detta gör nämnden genom denna lokalbehovsplan. Planen redogör för politiskt beslutade lokalprojekt samt ett uppskattat behov av kommande förskoleplatser utifrån den aktuella befolkningsprognosens högsenario.

Nämndens tematiska strategier samt de standardfunktionsprogram som tas fram ska ligga till grund för hur vi bygger och bygger om förskolor i egen regi.

### *Kommunövergripande lokalplanering*

Nämnderna ansvarar för att upprätthålla och underhålla en lokalbehovsplan för sina verksamheter. Nämnderna ska även yttra sig över kommunala eller fristående utförare i Huddinge kommuns framtida verksamheter. Lokalbehovsplanen beslutas i nämnd en gång per år. Dessa behovsplaner ligger sedan till grund för kommunens gemensamma "Plan för samhällsbyggnad och lokalförsörjning i Huddinge 2020-2023 med utblick till 2035". I kommunens gemensamma plan sammanställs och prioriteras lokalinvesteringarna samt att det avgörs vad som ska byggas i egen regi av kommunens bolag Huddinge Samhällsfastigheter AB samt utförare av verksamheten. Planen för samhällsbyggnad och lokalförsörjning utgör ett underlag för beslut i Kommunfullmäktige en gång per år. Huddinge kommuns strävan är att det i alla delar av kommunen ska finnas goda möjligheter att välja såväl ett kommunalt som fristående alternativ. I Mål och budget 2020 framgår att hälften av alla nya verksamheter bör tillkomma genom investeringar från andra aktörer.

### *Effektivt lokalutnyttjande*

Kommunen skall aktivt och kontinuerligt arbeta för att utnyttja sina lokalresurser på bästa sätt och se till att lokalerna samutnyttjas i högre utsträckning och görs tillgängliga för bokning.

### *Osäkerhetsfaktorer och risker*

Det finns osäkerhet i såväl prognoser som tidplaner för planläggning och genomförande. Tidig information och dialog med fristående utförare är också viktig.

Ytterligare en osäkerhetsfaktor i planeringen av förskolor är kopplad till den privata marknaden och de fristående utförarnas verksamheter, som har stor påverkan på behovet av förskoleplatser. I de fall där det planeras för fristående

förskolor och dessa av olika skäl blir försenade eller till och med inte byggs, kan konsekvensen bli ett ökat söktryck på kommunala förskolor. Även andel barn som väljer fristående förskola inom och utanför kommunen påverkar planeringen.

#### *Planeringsförutsättningar*

Förskolans lokalbehovsplan utgår från Förskolenämndens Tematiska strategier och ska visa det uppskattade behovet av förskoleplatser i kommunen ur ett lokalperspektiv. Lösningar för ersättningslokaler ska ses över tidigt i planeringsstadiet. Lokalbehovsplanen beslutas årligen i nämnd.

#### *Uppföljning av lokalbehovsplanen*

Planen ska uppdateras årligen så att förändringar i förutsättningarna för behovsbedömningarna följs upp. Det krävs en aktiv bevakning och kontinuerlig uppföljning av behovet ihop med respektive nämnd.

## **Övergripande sammanfattning**

Lokalbehovsplanen beskriver pågående och planerade förskoleprojekt utifrån befolkningsscenario "Tillväxtprognos Hög – Underlag portföljgruppen" och beräknad barnantalsutveckling under åren 2020-2022 med utblick 2023-2033.

Mellan år 2020 fram till och med 2022 bedöms antalet barn i åldern 1-5 år öka med cirka 400 barn. Åren därefter och fram till 2033 beräknas ökningen uppgå till cirka 4 620 barn. I Nordvästra Huddinge, innehållande områdena Vårby, Kungens kurva och Segeltorp bedöms barnantalet att öka mest sett över hela perioden 2020-2033, en ökning med cirka 1 640 barn i åldern 1-5 år.

Under åren 2020-2033 planeras det att byggas cirka 44 förskolor, kommunala och fristående, motsvarande cirka 4 900 förskoleplatser i Huddinge. Under samma period bedöms cirka 700 förskoleplatser att avvecklas. Nettotillskottet blir därmed cirka 4 200 platser.

Planering för utbyggnad av nya förskolor påverkas främst av utbyggnaden av nya bostäder, projekt som senareläggs eller inte genomförs och av förändringar i befintligt bestånd; till exempel genom rivningar av lokaler och avvecklingar av paviljonger. Även överklaganden av detaljplaner påverkar planeringen och därmed tiden för beräknat färdigställande av nya förskolor. Den enskilt största påverkan på ökningen av antalet förskoleplatser är den stora utbyggnaden av bostäder. Om bostadsbyggandet förändras ger det en direkt påverkan på behovet av förskoleplatser.

Vid planering av nya förskolor är det viktigt att utgå från belägningsgraden för olika kommundelar. Belägningsgraden i Huddinge, det vill säga antal barn i åldern 1-5 år som antingen går på en kommunal eller fristående förskola som andel av totalt antal 1-5 åringar i Huddinge, uppgick i oktober 2019 till cirka 85 procent. I vissa delar, huvudsakligen i ytterområdena, uppgår det bedömda behovet av kommunala och fristående förskoleplatser till cirka 75-90 procent av

antal barn i åldern 1-5 år som bor i kommundelen. Snättringe och Flemingsberg hade i oktober 2019 lägst beläggningsgrad. I mer centrala delar, såsom i Sjödalen och Fullersta, är behovet av förskoleplatser nästan lika stort eller större än antalet barn som bor i områdena, huvudsakligen på grund av att barn från andra kommunalar söker sig dit. Sjödalen, Fullersta och Stuvsta hade i oktober 2019 högst beläggningsgrad om cirka 95-105 procent. Stuvstas höga andel förklaras huvudsakligen av att många barn i Högmora söker sig dit.

Barn som inte är placerade i kommunala eller fristående förskolor kan istället ha placering inom pedagogisk omsorg (cirka 220 barn har det i kommunen vilket motsvarar cirka tre procent), vara hemmabarn eller ha ordnad barnomsorg på annat sätt. Denna andel utgör en mindre del och har inte beaktats i lokalbehovsplanen.

I Huddinge finns fyra familjecentraler som är placerade i Östra programområdet (Skogås), i Mellersta (Sjödalen), i Sydvästra (Flemingsberg) och i Nordvästra Huddinge (Vårby). Fyra av Huddinges sex öppna förskolor ingår som en del av familjecentralerna vilka samarbetar med barnhälsovård, barnmorskemottagning och socialtjänstens råd och stöd i samma byggnader. Övriga två öppna förskolor ligger i Mellersta (Stuvsta) respektive i Nordvästra Huddinge (Segeltorp).

Lokalbehovsplanen kommer årligen att uppdateras och justeras utifrån ändrade förhållanden såsom senaste befolkningsscenario och bostadsutveckling. En uppdaterad lokalbehovsplan ger möjlighet till ändrad prioritering om behov skulle uppstå.

*Kommunkarta som anger kommunala och fristående förskolor*

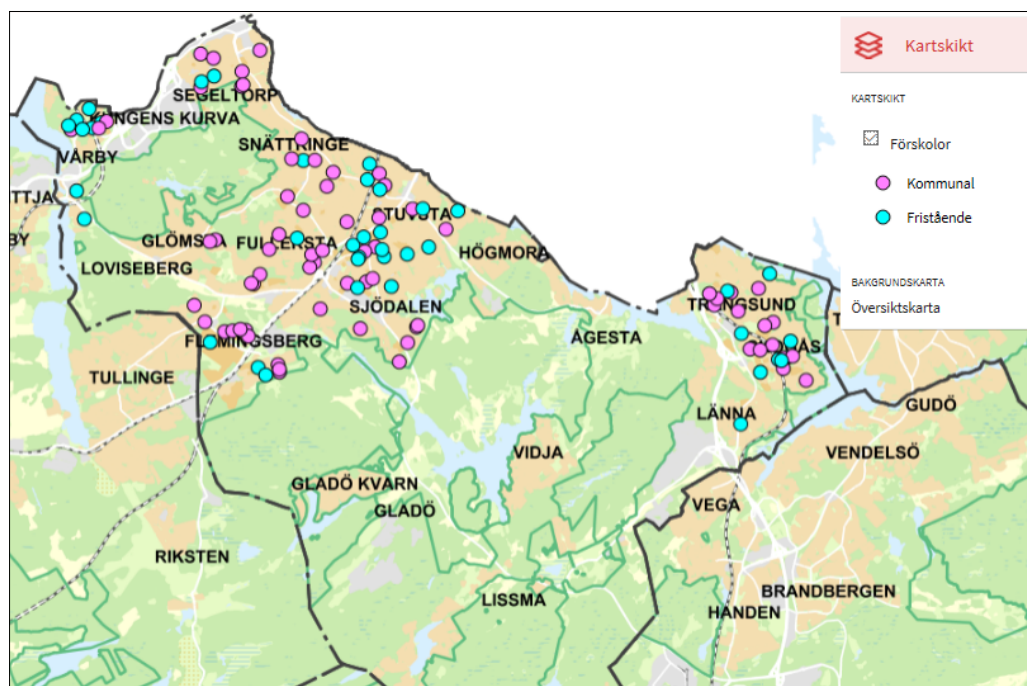

Mer information finns på <https://karta.huddinge.se>.

#### Områdes- och kommunindelning

Östra	Mellersta	Sydvästra	Nordvästra
<ul style="list-style-type: none"><li>•Vidja-Ågesta</li><li>•Trångsund</li><li>•Skogås</li><li>•Länna</li></ul>	<ul style="list-style-type: none"><li>•Snättringe</li><li>•Stuvsta</li><li>•Fullersta</li><li>•Sjödalen</li><li>•Högmora</li><li>•Gladö-Lissma</li></ul>	<ul style="list-style-type: none"><li>•Flemingsberg</li><li>•Glömsta</li><li>•Loviseberg</li></ul>	<ul style="list-style-type: none"><li>•Vårby</li><li>•Kungens kurva</li><li>•Segeltorp</li></ul>

### Lokalbehov 2020-2033

#### Östra Huddinge

*Området består av fyra delområden: Vidja-Ågesta, Trångsund, Skogås och Länna*

Östra har idag ett mindre överskott på förskoleplatser, framförallt i Skogås. Barnantalet i Östra bedöms öka med cirka 530 barn fram till 2033. Den största ökningen sker i Skogås där antalet barn bedöms bli cirka 240 fler. I Trångsund, Skogås och Länna planeras en förskola i vardera område att uppföras vilket motsvarar totalt cirka 420 förskoleplatser. Cirka 150 platser bedöms samtidigt behöva avvecklas under perioden. Inga förskolor planeras i Vidja-Ågesta.

#### Mellersta Huddinge

*Området består av sex delområden: Snättringe, Stuvsta, Fullersta, Sjödalen, Högmora och Gladö-Lissma*

Mellersta har idag ett mindre överskott på förskoleplatser, framförallt i Sjödalen. Barnantalet i Mellersta bedöms öka med cirka 1 550 barn fram till 2033. Den största ökningen sker i Sjödalen där antalet barn bedöms bli cirka 910 fler. I Snättringe, Fullersta och Högmora planeras två förskolor i vardera kommunindel att uppföras, i Sjödalen planeras sju nya förskolor och i Gladö-Lissma en ny förskola. Totalt planeras för cirka 1 600 nya förskoleplatser under perioden. Cirka 250 platser bedöms samtidigt behöva avvecklas. Inga förskolor planeras i Stuvsta.

#### Sydvästra Huddinge

*Området består av tre delområden: Flemingsberg, Glömsta och Loviseberg*

Sydvästra har idag ett mindre överskott på förskoleplatser i Flemingsberg. Barnantalet i Sydvästra bedöms öka med cirka 1 280 barn fram till 2033. Nästan all ökning sker i Flemingsberg där antalet barn bedöms bli cirka 1 010 fler. I Loviseberg bedöms de första bostäderna bli klara 2031 och 2033 bedöms cirka 70 barn i åldern 1-5 år att bo där. I Flemingsberg planeras tio nya förskolor och i Glömsta planeras fyra stycken. Totalt planeras för cirka 1 500 nya förskoleplatser under perioden. Cirka 300 platser bedöms samtidigt behöva avvecklas.

#### Nordvästra Huddinge



*Området består av tre delområden: Vårby, Kungens kurva och Segeltorp*

Nordvästra har idag ett mindre överskott på förskoleplatser, framförallt i Vårby. Barnantalet i Nordvästra bedöms öka med cirka 1 640 barn fram till 2033. Kungens kurva och Vårby ökar mest i antal barn, 790 respektive 680 barn. I Vårby planeras sex nya förskolor, i Kungens kurva planeras fem stycken och i Segeltorp två stycken. Totalt planeras för cirka 1 400 nya förskoleplatser under perioden. En förskolepaviljong i Segeltorp om cirka 23 förskoleplatser måste avvecklas eftersom det tillfälliga bygglov ut löper ut under 2021.

## Östra Huddinge

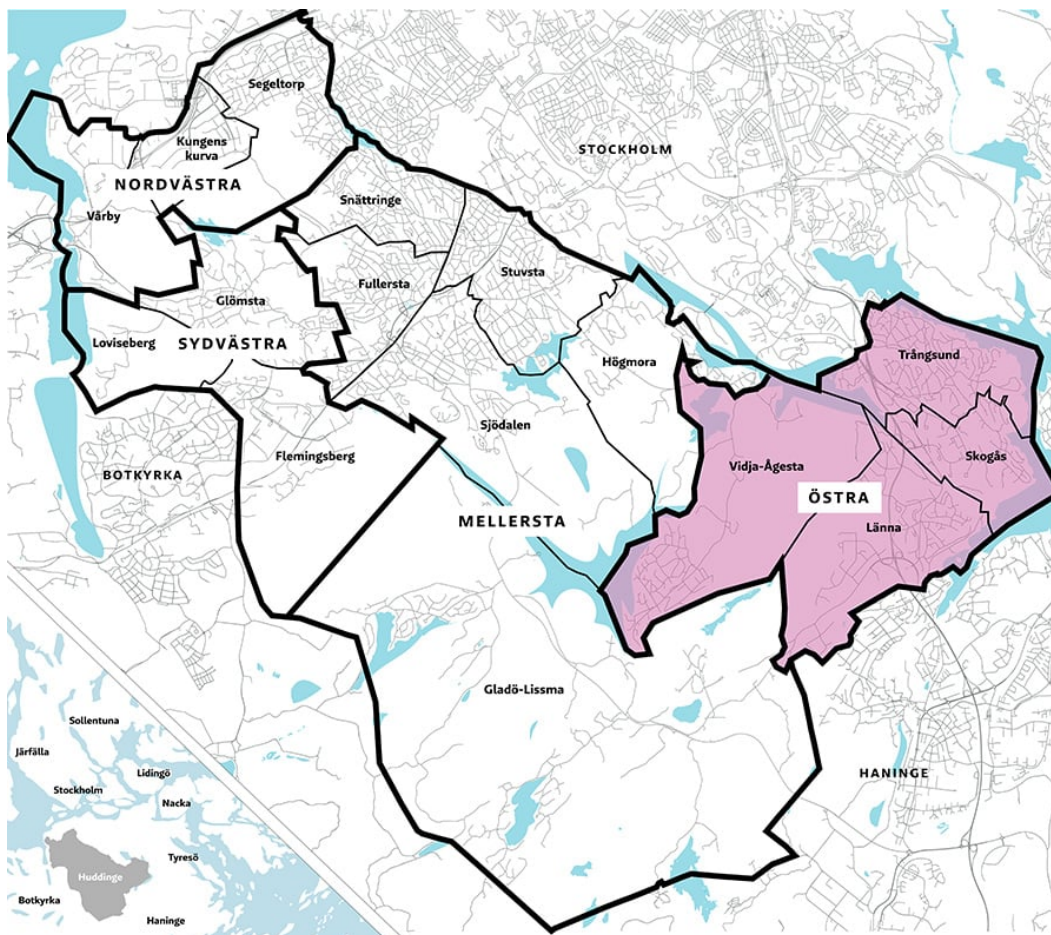

### Nuläge och planering 2020-2022

#### Vidja-Ågesta

I Vidja-Ågesta finns inga förskolor och inga planeras att uppföras.

#### Förändring av antal barn

- Barnantalet beräknas öka med cirka 20 barn under perioden.

*Tillväxtprognos hög med antal barn 1-5 år i Vidja-Ågesta för åren 2019-2022*

Årtal	2019	2020	2021	2022
1-5 år	60	70	70	80

#### Trångsund

I Trångsund finns åtta kommunalt drivna förskolor och två förskolor i fristående regi.

#### Kommunala förskolor i Trångsund

Förskolans namn	Antal avdelningar	Lokalyta
Nytorps mosse	5	923
Sjöängen	3	402
Tjädern	4	702
Tornet	3	635
Trålären	3	485
Trångsund	2	640
Tusenfotingen	2	413
Tvättbjörnen	4	832
Summa	26 avd.	5 032 kvm

73

#### Fristående förskolor i Trångsund

Förskolans namn	Antal avdelningar
Friskus	2
Trollhyddan	2
Summa	4 avd.

95

#### Pågående nya förskoleprojekt

- En ny kommunal förskola om cirka 160 platser planeras att stå klar i Sjöängen 2022.
- Då den nya förskolan i Sjöängen står klar planeras den befintliga förskolan Sjöängen att övergå från kommunal till fristående regi. Hälsoförskolan Friskus har tecknat en avsiktsförklaring om att överta befintliga Sjöängen.

#### Avveckling av förskolor

- Den fristående förskolan Friskus lämnar sina befintliga lokaler med tillfälligt bygglov då de övertar förskolan Sjöängen.

#### Planerade ombyggnadsprojekt

- Inga ombyggnadsprojekt är planerade.

#### Tillfälliga bygglov

- Friskus befintliga lokaler planeras att avvecklas 2022.

#### Förändring av antal barn

- Barnantalet beräknas öka med cirka 20 barn under perioden.

#### Tillväxtprognos hög med antal barn 1-5 år i Trångsund för åren 2019-2022

Årtal	2019	2020	2021	2022
1-5 år	580	570	580	600

## Skogås

I Skogås finns sju kommunalt drivna förskolor och sex förskolor i fristående regi.

### *Kommunala förskolor i Skogås*

Förskolans namn	Antal avdelningar	Lokalyta
Fugan	5	1 000
Skytten	4	755
Stenbocken	4	825
Storken	3	675
Svanen	3	439
Sångfågeln	4	695
Trubaduren	4	650
Summa	27 avd.	5 039 kvm

### *Fristående förskolor i Skogås*

Förskolans namn	Antal avdelningar
Flygande Mattan	3
Hattstugan	2
Mössebo	2
Pärltrappan	3
Riddarborgen	6
Zebror	3
Summa	19 avd.

### *Pågående nya förskoleprojekt*

- En ny kommunal förskola om 160 platser planeras att stå klar 2022. Förskolan ersätter förskolan Svalan som är tomställd i avvaktan på rivning. En avdelning på den nya förskolan utformas och förbereds för pedagogisk omsorg på obekvämt arbetstid (nattomsorg).

### *Avveckling av förskolor*

- I samband med att den nya förskolan på Svalans tomt blir klar 2022 så är bedömningen att man kan minska med cirka 100 förskoleplatser i området.

### *Planerade ombyggnadsprojekt*

- Inga ombyggnadsprojekt är planerade.

#### *Tillfälliga bygglov*

- Inga förskolor med tillfälligt bygglov finns.

#### *Förändring av antal barn*

- Barnantalet beräknas öka med cirka 50 barn under perioden.

*Tillväxtprognos hög med antal barn 1-5 år i Skogås för åren 2019-2022*

Antal	2019	2020	2021	2022
1-5 år	850	830	870	900

### **Länna**

I Länna finns inga kommunalt drivna förskolor utan endast en förskola i fristående regi.

#### *Fristående förskolor i Länna*

Förskolans namn	Antal avdelningar
Blåbärsstället	14
Summa	14 avd.

#### *Pågående nya förskoleprojekt*

- En ny fristående förskola om cirka 100 platser planeras att stå klar i Österhagen år 2022. I Österhagen planeras ett nytt bostadsområde med cirka 480 bostäder i blandad bebyggelse.

#### *Avveckling av förskolor*

- Ingen avveckling är planerad.

#### *Planerade ombyggnadsprojekt*

- Inga ombyggnadsprojekt är planerade.

#### *Tillfälliga bygglov*

- Inga förskolor med tillfälligt bygglov finns.

#### *Förändring av antal barn*

- Barnantalet beräknas öka med cirka 80 barn under perioden.

*Tillväxtprognos hög med antal barn 1-5 år i Länna för åren 2019-2022*

Årtal	2019	2020	2021	2022
1-5 år	200	220	260	280

## Utblick för Östra Huddinge 2023-2033

### Vidja-Ågesta

I Vidja-Ågesta planeras inga förskolor. Det pågår en viss omvandling från fritidshusområde till permanentboende men barnunderlaget blir fortfarande för litet för att motivera en förskola. Cirka 10 bostäder om året bedöms tillföras området under tidsperioden.

#### *Förändring av antal barn*

- Barnantalet beräknas öka med cirka 20 barn under åren 2022-2033.

*Tillväxtprognos hög med antal barn 1-5 år i Vidja-Ågesta för åren 2022-2033*

Årtal	2022	2023	2024	2025	2026	2027	2028	2029	2030	2031	2032	2033
1-5 år	80	90	100	100	110	110	120	120	110	110	110	100

### Trångsund

Inga större bostadsprojekt finns inplanerade i Trångsund under tidsperioden.

#### *Planerade nya förskoleprojekt*

- Det finns för närvarande inga planerade förskoleprojekt 2023-2033.

#### *Behov av tomtmark*

- Förtätning och ny planering av bostäder i framförallt de centrala delarna av Trångsund kan medföra ett behov av tomtmark för förskoleplatser.

#### *Avveckling av förskolor*

- Ingen avveckling är planerad.

#### *Planerade ombyggnadsprojekt*

- Inga planerade ombyggnadsprojekt.

#### *Tillfälliga bygglov*

- Inga förskolor med tillfälligt bygglov finns.

#### *Förändring av antal barn*

- Barnantalet beräknas öka med cirka 190 barn under åren 2022-2033.

*Tillväxtprognos hög med antal barn 1-5 år i Trångsund för åren 2022-2033*

Årtal	2022	2023	2024	2025	2026	2027	2028	2029	2030	2031	2032	2033
1-5 år	600	610	620	640	670	700	720	730	730	750	770	790

## Skogås

### *Planerade nya förskoleprojekt*

- Det finns för närvarande inga planerade förskoleprojekt 2023-2033.

### *Behov av tomtmark*

- Ny planering av bostäder kan medföra behov av tomtmark för förskola.

### *Avveckling av förskolor*

- Ingen avveckling är planerad.

### *Planerade ombyggnadsprojekt*

- Inga planerade ombyggnadsprojekt.

### *Tillfälliga bygglov*

- Inga förskolor med tillfälligt bygglov finns.

### *Förändring av antal barn*

- Barnantalet beräknas öka med cirka 190 barn under åren 2022-2033.

### *Tillväxtprognos hög med antal barn 1-5 år i Skogås för åren 2022-2033*

Årtal	2022	2023	2024	2025	2026	2027	2028	2029	2030	2031	2032	2033
1-5 år	900	910	930	930	940	960	980	1000	1020	1050	1070	1090

## Länna

### *Planerade nya förskoleprojekt*

- Det finns för närvarande inga planerade förskoleprojekt 2023-2033.

### *Behov av tomtmark*

- Ny planering av bostäder kan medföra behov av tomtmark för förskola.

### *Avveckling av förskolor*

- Ingen avveckling är planerad.

### *Planerade ombyggnadsprojekt*

- Inga planerade ombyggnadsprojekt.

### *Tillfälliga bygglov*

- Inga förskolor med tillfälligt bygglov finns.

### *Förändring av antal barn*

- Barnantalet beräknas minska med cirka 40 barn åren 2022-2033.

*Tillväxtprognos hög med antal barn 1-5 år i Länna för åren 2022-2033*

Årtal	2022	2023	2024	2025	2026	2027	2028	2029	2030	2031	2032	2033
1-5 år	280	300	290	280	270	260	260	260	250	250	240	240



## Mellersta Huddinge

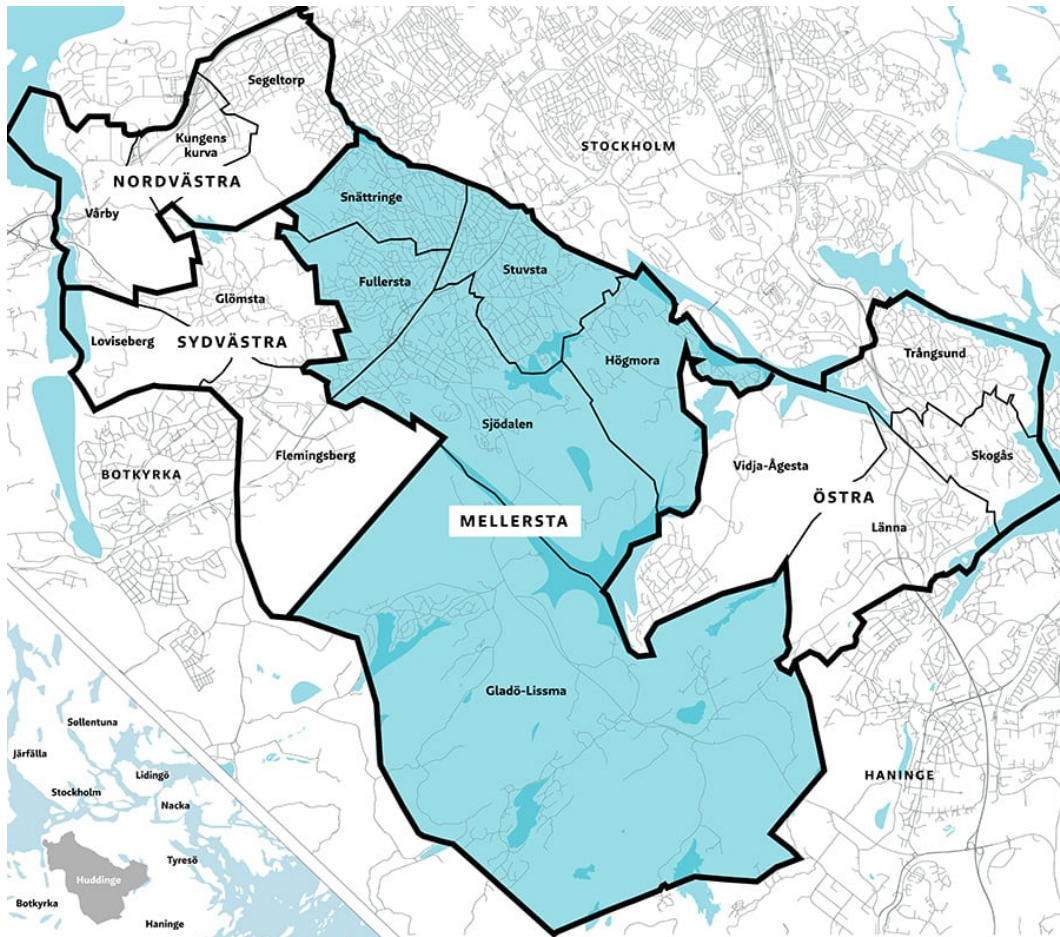

### Nuläge och planering 2020-2022

#### Snättringe

I Snättringe finns sex kommunalt drivna förskolor och tre förskolor i fristående regi.

#### *Kommunala förskolor i Snättringe*

Förskolans namn	Antal avdelningar	Lokalyta
Grottan	6	835
Gräshoppan	6	826
Gullvivan	5	789
Skogvaktartorpet	4	703
Sländan (resursförskola)	1	
Solrosen	3	530
Summa	25 avd.	3 683 kvm

#### *Fristående förskolor i Snättringe*

Förskolans namn	Antal avdelningar
Balders Hage	2
Bergakungen	2
Skogsängen	2
Summa	6 avd.

#### *Pågående nya förskoleprojekt*

- Byggnaderna i kvarteret Bildhuggaren planeras stå klara 2021. Kvarteret kommer innehålla 120 kommunala förskoleplatser och 90 bostäder för äldreboende. En avdelning på förskolan utformas och förbereds för pedagogisk omsorg på obekvämt arbetstid (nattomsorg).

#### *Avveckling av förskolor*

- I samband med att förskolan i Bildhuggaren står klar uppstår ett överskott i Snättringe vilket kan medföra en avveckling av cirka 100 förskoleplatser.

#### *Planerade ombyggnadsprojekt*

- Inga ombyggnadsprojekt är planerade.

#### *Tillfälliga bygglov*

- Inga förskolor med tillfälligt bygglov finns.

#### *Förändring av antal barn*

- Barnantalet beräknas öka med cirka 30 barn under perioden.

#### *Tillväxtprognos hög med antal barn 1-5 år i Snättringe för åren 2019-2022*

Årtal	2019	2020	2021	2022
1-5 år	580	570	590	610

## Stuvsta

I Stuvsta finns fem kommunalt drivna förskolor och fem förskolor i fristående regi. I samband med att förskolorna i Högmora står klara så bedöms underskottet på förskoleplatser i Stuvsta att regleras.

### *Kommunala förskolor i Stuvsta*

Förskolans namn	Antal avdelningar	Lokalyta
Daggkåpan	4	720
Dagsvärmaren	5	747
Kräppla	4	778
Kungsfågeln	2	400
Vihem	2	336
Summa	17 avd.	2 981 kvm

### *Fristående förskolor i Stuvsta*

Förskolans namn	Antal avdelningar
Kulramen	2
Myrorna	1
Myrängen	3
Solängen	5
Trehörningen	2
Summa	13 avd.

### *Pågående nya förskoleprojekt*

- I Stuvsta finns för närvarande inga inplanerade förskoleprojekt under tidsperioden.

### *Avveckling av förskolor*

- Ingen avveckling är för närvarande planerad.

### *Planerade ombyggnadsprojekt*

- Inga ombyggnadsprojekt är planerade.

### *Tillfälliga bygglov*

- Inga förskolor med tillfälligt bygglov finns.

### *Förändring av antal barn*

- Barnantalet beräknas öka med cirka 20 barn under perioden.

### *Tillväxtprognos hög med antal barn 1-5 år i Stuvsta för åren 2019-2022*

Årtal	2019	2020	2021	2022
1-5 år	590	610	610	610

## Fullersta

I Fullersta finns sju kommunalt drivna förskolor och en förskola i fristående regi. Apelsinens förskola om cirka 40 platser har avvecklats under 2019 dels på grund av överskott av platser i området och dels på grund av att hyresavtalet sagts upp för avflytt till augusti 2020 av hyresvärden.

### *Kommunala förskolor i Fullersta*

Förskolans namn	Antal avdelningar	Lokalyta
Entitan	2	385
Fridhem	5	1 090
Fullersta	3	575
Furuhöjden	3	608
Fölet	4	847
Källbrink	5	845
Örtagården	3	599
Summa	25 avd.	4 949 kvm

### *Fristående förskolor i Fullersta*

Förskolans namn	Antal avdelningar
Tusenkedjan	2
Summa	2 avd.

### *Pågående nya förskoleprojekt*

- En fristående förskola om cirka 100 platser bedöms kunna stå klar i Rosenhill 2022. Rosenhill kommer att genomgå en utbyggnad vilket medför cirka 300 nya bostäder i flerfamiljshus och småhus.

### *Avveckling av förskolor*

- Ingen avveckling är planerad.

### *Planerade ombyggnadsprojekt*

- Inga ombyggnadsprojekt är planerade.

### *Tillfälliga bygglov*

- Inga förskolor med tillfälligt bygglov finns.

### *Förändring av antal barn*

- Barnantalet beräknas öka med cirka 70 barn under perioden.

### *Tillväxtprognos hög med antal barn 1-5 år i Fullersta för åren 2019-2022*

Årtal	2019	2020	2021	2022
1-5 år	430	450	450	500

## Sjödalen

I Sjödalen finns tio kommunalt drivna förskolor och åtta förskolor i fristående regi. Under 2019 har förskolan Atlas övertagits av grundskolan då det för närvarande finns en överkapacitet på förskoleplatser i Sjödalen. Förskolan Balingsnäs har under året flyttat sin verksamhet till Fjällbacken 2. Balingsnäs förskola kommer rivas och det kommer att uppföras en ny större förskola på samma tomt.

### *Kommunala förskolor i Sjödalen*

Förskolans namn	Antal avdelningar	Lokalyta
Albatrossen	5	984
Draken	4	675
Elden	5	820
Fjällbacken 1	4	520
Fjällbacken 2	4	673
Guldfisken	5	881
Sagoskogen	5	845
Sörskogen	4	749
Ängen	5	851
Äpplet	2	366
Summa	43 avd.	7 364 kvm

### *Fristående förskolor i Sjödalen*

Förskolans namn	Antal avdelningar
Bamsebo	2
Bergatrollet	3
Filius & Filia	2
Guldgruvan	2
Happyland	2
Luna	2
Sjödalen	3
Våra Barn	4
Summa	20 avd.

### *Pågående nya förskoleprojekt*

- En ny kommunal förskola på förskolan Balingsnäs tomt planeras stå klar 2021. Den nya förskolan kommer ha 160 platser.

### *Avveckling av förskolor*

- I samband med att förskolan i Balingsnäs står klar uppstår ett överskott i Sjödalen vilket kan medföra en avveckling av cirka 100 förskoleplatser.

### *Planerade ombyggnadsprojekt*

- Inga ombyggnadsprojekt är planerade.

### *Tillfälliga bygglov*

- Inga förskolor med tillfälligt bygglov finns.

### *Förändring av antal barn*

- Barnantalet beräknas öka med cirka 60 barn under perioden.

*Tillväxtprognos hög med antal barn 1-5 år i Sjödalén för åren 2019-2022*

Årtal	2019	2020	2021	2022
1-5 år	980	1 020	1 040	1 040

## **Högmora**

I Högmora finns för närvarande inga förskolor.

Högmora är ett snabbväxande område som genomgår en omvandling från fritidshus till permanentboende, vilket avspeglas i befolkningsutvecklingen. I samband med att förskolorna i Högmora står klara, bedöms underskottet på förskoleplatser i Stuvsta att regleras.

### *Pågående nya förskoleprojekt*

- En ny kommunal förskola för 160 barn projekteras och bedöms kunna stå klar under 2021.
- I Mellansjö/Svartvik bedöms en fristående förskola för cirka 60 barn kunna stå klar under 2021.

### *Förändring av antal barn*

- Barnantalet beräknas öka med cirka 70 barn under perioden.

*Tillväxtprognos hög med antal barn 1-5 år i Högmora för åren 2019-2022*

Årtal	2019	2020	2021	2022
1-5 år	180	210	250	250

## **Gladö-Lissma**

I Gladö-Lissma finns inga förskolor och inga är planerade under tidsperioden.

### *Förändring av antal barn*

- Barnantalet beräknas öka med cirka 60 barn under perioden.

*Tillväxtprognos hög med antal barn 1-5 år i Gladö-Lissma för åren 2019-2022*

Årtal	2019	2020	2021	2022
1-5 år	90	110	130	150

## Utblick för Mellersta Huddinge 2023-2033

### Snättringe

Fastigheterna Utsälje 1:48 med flera detaljplaneläggs för bostäder och förskola. Planområdet ligger strax norr om gamla Stockholmsvägen och Källbrinksdammen i Stuvsta-Snättringe. Sammantaget kan planen på sikt möjliggöra cirka 150 nya bostäder.

#### *Planerade nya förskoleprojekt*

- En ny fristående förskola planeras stå klar i Utsälje 2023.

#### *Behov av tomtmark*

- Ny planering av bostäder kan medföra behov av tomtmark för förskola.

#### *Avveckling av förskolor*

- Ingen avveckling är planerad.

#### *Planerade ombyggnadsprojekt*

- Inga planerade ombyggnadsprojekt.

#### *Tillfälliga bygglov*

- Inga förskolor med tillfälligt bygglov finns.

#### *Förändring av antal barn*

- Barnantalet beräknas öka med cirka 20 barn åren 2022-2033.

#### *Tillväxtprognos hög med antal barn 1-5 år i Snättringe för åren 2022-2033*

Årtal	2022	2023	2024	2025	2026	2027	2028	2029	2030	2031	2032	2033
1-5 år	610	610	630	620	620	630	630	630	630	630	630	630

### Stuvsta

Inga större bostadsprojekt finns inplanerade i Stuvsta.

#### *Planerade nya förskoleprojekt*

- I Stuvsta finns det för närvarande inga inplanerade förskoleprojekt.

#### *Behov av tomtmark*

- Ny planering av bostäder kan medföra behov av tomtmark för förskola.

#### *Avveckling av förskolor*

- Ingen avveckling är för närvarande planerad.

#### *Planerade ombyggnadsprojekt*

- Inga planerade ombyggnadsprojekt.

#### *Tillfälliga bygglov*

- Inga förskolor med tillfälligt bygglov finns.

#### *Förändring av antal barn*

- Barnantalet beräknas öka med cirka 70 barn åren 2022-2033.

*Tillväxtprognos hög med antal barn 1-5 år i Stuvsta för åren 2022-2033*

Årtal	2022	2023	2024	2025	2026	2027	2028	2029	2030	2031	2032	2033
1-5 år	610	620	630	650	650	660	670	670	680	680	680	680

### **Fullersta**

#### *Planerade nya förskoleprojekt*

- I kvarteret Tingshuset pågår detaljplanläggning som kan ge upphov till cirka 450 bostäder i flerfamiljshus samt en fristående förskola med plats för cirka 100 barn. Förskolan bedöms kunna stå klar 2023.

#### *Behov av tomtmark*

- Inget behov av tomtmark finns. Ifall det skulle planeras för ytterligare bostäder som inte finns med i statistiken eller om de planerade fristående förskolorna i Rosenhill eller Tingshuset inte blir av så uppstår behov av mark till förskola.

#### *Avveckling av förskolor*

- Ingen avveckling är planerad.

#### *Planerade ombyggnadsprojekt*

- Inga planerade ombyggnadsprojekt.

#### *Tillfälliga bygglov*

- Inga förskolor med tillfälligt bygglov finns.

#### *Förändring av antal barn*

- Barnantalet beräknas öka med cirka 230 barn åren 2022-2033.

*Tillväxtprognos hög med antal barn 1-5 år i Fullersta för åren 2022-2033*

Årtal	2022	2023	2024	2025	2026	2027	2028	2029	2030	2031	2032	2033
1-5 år	500	600	680	710	710	710	720	730	740	740	740	730

### **Sjödalen**

Sjödalen står inför en kraftig utbyggnad av bostäder och service som medför behov av nya förskolor.



#### *Planerade nya förskoleprojekt*

- Vid Sjödalsbacken planeras det för cirka 220 bostäder och en fristående förskola om cirka 100 barn. Förskolan bedöms kunna tas i drift 2023.
- I Storängen planeras kvarteret Aspen för att inrymma en kommunal förskola för cirka 160 barn, en grundskola samt en idrottshall. Förskolan bedöms kunna tas i drift 2024.
- I kvarteren Fabriken/Förrådet planeras det för cirka 1 500 bostäder samt tre förskolor om vardera cirka 100 barn. Förskolorna bedöms bli klara 2023, 2025 och 2027. Den första förskolan planeras bli kommunal och de två senare bli fristående.
- År 2030 bedöms en ny förskola om cirka 120 barn behövas för att inte ett underskott av förskoleplatser ska uppstå.

#### *Behov av tomtmark*

- Eventuellt behövs tomtmark till förskolan som är bedömd att behöva stå klar 2030.

#### *Avveckling av förskolor*

- Ingen avveckling är planerad.

#### *Planerade ombyggnadsprojekt*

- Inga planerade ombyggnadsprojekt.

#### *Tillfälliga bygglov*

- Inga förskolor med tillfälligt bygglov finns.

#### *Förändring av antal barn*

- Barnantalet beräknas öka med cirka 850 barn åren 2022-2033.

#### *Tillväxtprognos hög med antal barn 1-5 år i Sjödalen för åren 2022-2033*

Årtal	2022	2023	2024	2025	2026	2027	2028	2029	2030	2031	2032	2033
1-5 år	1 040	1 110	1 200	1 280	1 360	1 470	1 570	1 620	1 690	1 760	1 840	1 890

## **Högmora**

#### *Planerade nya förskoleprojekt*

- Inga förskoleprojekt finns planerade 2023-2033.

#### *Förändring av antal barn*

- Barnantalet beräknas öka med cirka 80 barn åren 2022-2033.

Årtal	2022	2023	2024	2025	2026	2027	2028	2029	2030	2031	2032	2033
1-5 år	250	250	240	240	230	230	250	280	300	320	330	330

Förutsättningar undersöks med Länsstyrelsen för att upphäva del av naturreservatet och ta den marken i anspråk till förskolan och den tilltänkta skolan som planeras i området.

[illegible]

## Sydvästra Huddinge

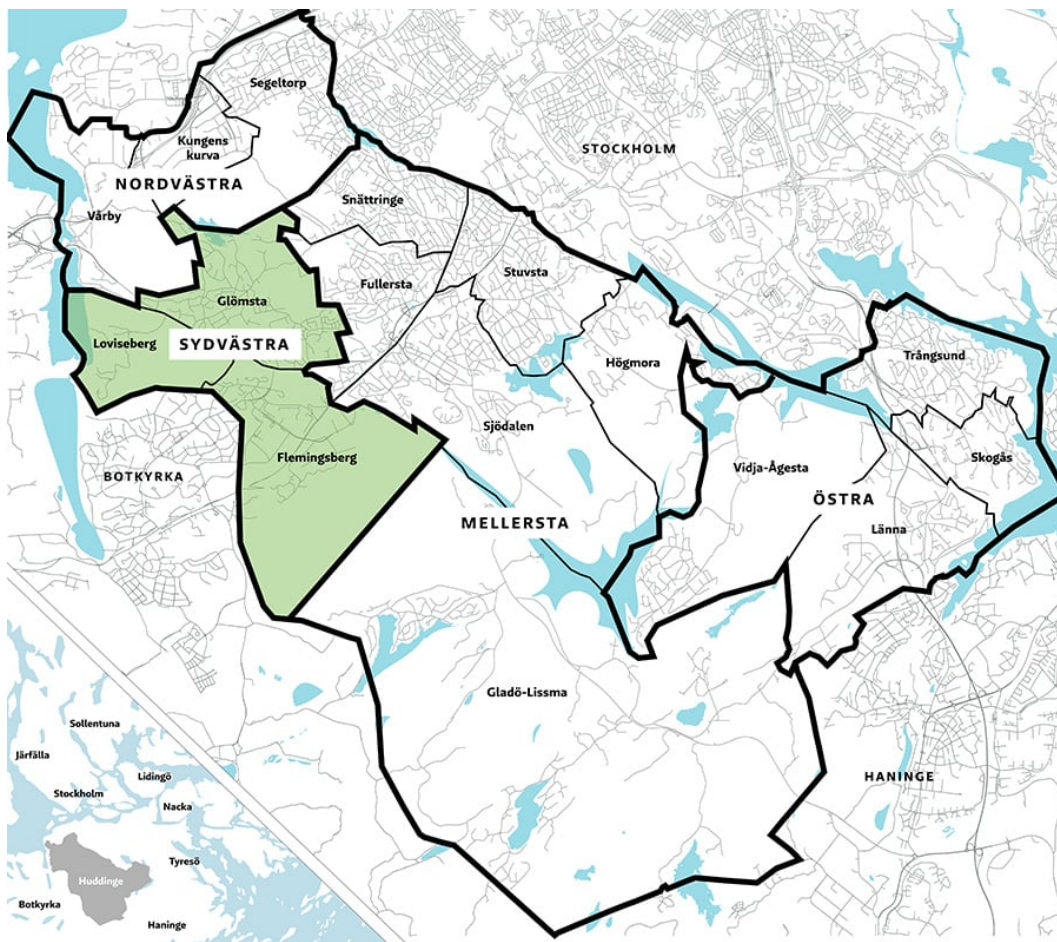

### Nuläge och planering 2020-2022

#### Flemingsberg

I Flemingsberg finns tio kommunalt drivna förskolor och tre förskolor i fristående regi.

#### *Kommunala förskolor i Flemingsberg*

Förskolans namn	Antal avdelningar	Lokalyta
Juvelen	3	446
Kvarnängen	4	622
Kästa	5	883
Ladan	4	674
Lejonet	4	841
Linnean	4	668
Sesam	4	754*
Spiran	2	407
Tråget	6	939**
Visättravallen	6	1 068
Summa	42 avd.	7 302 kvm

\* Ytan för Sesam 1 och Sesam 2 är inräknad i lokalytan.

\*\*Ytan för paviljongen Tråget är inräknad i lokalytan.

#### *Fristående förskolor i Flemingsberg*

Förskolans namn	Antal avdelningar
Backen	6
Vårängen	4
Karlsson	2
Summa	12 avd.

#### *Pågående nya förskoleprojekt*

- En ny förskola i kommunal regi med kapacitet för cirka 160 förskolebarn skall uppföras längs Hälsovägen, i Grantorp. Den beräknas vara färdigställd 2022. En avdelning utformas och förbereds för pedagogisk omsorg på obekvämt arbetstid (nattomsorg). Drygt 700 bostäder planeras längs Hälsovägen 2022-2024.

#### *Avveckling av förskolor*

- Paviljong Tråget med cirka 38 förskoleplatser bedöms kunna avvecklas sommaren 2020.
- I samband med att den nya kommunala förskolan längs Hälsovägen startar 2022 kommer förskolan Juvelen, med cirka 50 förskoleplatser att avvecklas.

#### *Planerade ombyggnadsprojekt*

- Lekkårdsupprustning på förskolan Linnean har genomförts 2019.
- Förskolegårdarna i Flemingsberg kommer att ses över gällande eventuell upprustning. I dagsläget inte specificerat vilka som avses.

#### *Tillfälliga bygglov*

- Paviljong Tråget med tillfälligt bygglov löper ut juni 2023, kan inte förlängas ytterligare.
- Förskolan Kvarnängen med tillfälligt bygglov löper ut april 2022, kan därefter förlängas ytterligare 10 år förutsatt att avvecklingsplan finns.
- Förskolan Juvelen med tillfälligt bygglov löper ut december 2022 och kan därefter inte förlängas ytterligare.

#### *Förändring av antal barn*

- Barnantalet beräknas minska med cirka 20 barn fram till 2022.

#### *Tillväxtprognos hög med antal barn 1-5 år i Flemingsberg för åren 2019-2022*

Årtal	2019	2020	2021	2022
1-5 år	1 050	1 020	990	1 030

### **Glömsta**

I Glömsta finns fem kommunalt drivna förskolor och ingen förskola i fristående regi. Under 2019 har förskolorna Vista och Vistagård slagits ihop till en förskoleenhet, Vista förskola.

#### *Kommunala förskolor i Glömsta*

Förskolans namn	Antal avdelningar	Lokalyta
Glömsta	12	1 684
Talldalen	4	622
Utsikten	5	845
Vista	8	1 437
Vistaberg	6	829
Summa	35 avd.	5 417 kvm

#### *Pågående nya förskoleprojekt*

- Inga nya förskolor planeras att färdigställas fram till 2022.

#### *Avveckling av förskolor*

- Ingen avveckling är planerad.

#### *Planerade ombyggnadsprojekt*

- Vista förskola byggs om för att få ett nytt mottagningskök. Arbetet har påbörjats under 2019 och bedöms färdigställas under 2020.

#### *Tillfälliga bygglov*

- Inga förskolor med tillfälligt bygglov löper ut under perioden.

*Förändring av antal barn*

- Barnantalet beräknas minska med cirka 70 barn fram till 2022.

*Tillväxtprognos hög med antal barn 1-5 år i Glömsta för åren 2019-2022*

Årtal	2019	2020	2021	2022
1-5 år	670	640	620	600

**Loviseberg**

I Loviseberg finns det inga förskolor och inga barn i förskoleåldern. De första barnen bedöms flytta in först 2031.

*Pågående nya förskoleprojekt*

- I Loviseberg finns det inga inplanerade förskoleprojekt under tidsperioden.

## Utblick för Sydvästra Huddinge 2023-2033

### Flemingsberg

Den mest omfattande bostadsutbyggnaden i Huddinge planeras ske i Flemingsberg. Från 2023 och fram till 2033 beräknas antalet barn 1-5 år dubblas från cirka 1 030 till 2 060 barn.

#### *Planerade nya förskoleprojekt*

- En fristående förskola planeras längs Hälsovägens södra del inom Riksbyggens bostadsprojekt. Förskolan föreslås drivas av en fristående utförare och är planerad för cirka 60 barn. Bedömt färdigställande 2023.
- Planläggning har påbörjats av ett område inom Campus Flemingsberg. En förtätning med ytterligare cirka 450 bostäder och en förskola med kapacitet för cirka 100 barn skall utredas. Förskolan föreslås drivas i fristående regi och bedöms kunna stå klar 2024.
- Planläggning pågår av en ny förskola i kommunal regi med kapacitet för cirka 160 förskolebarn på fastigheten Visättravallen 2 i Visättra. Planområdet ligger mellan den befintliga förskolan Visättravallen och Visättra sportcenter och är cirka 7 500 kvm stor. Produktion beräknas starta år 2022 med färdigställande 2024.

#### *Behov av tomtmark*

Flemingsberg står inför en mycket stor exploatering. 2023-2033 bedöms drygt 6 000 bostäder kunna tillskapas i Flemingsbergsdalen, Visättra och Björnkulla (Östra Flemingsberg). Detta medför ett stort behov av förskolor i de områdena.

#### *Avveckling av förskolor*

Ingen avveckling är planerad.

#### *Planerade ombyggnadsprojekt*

- Inga planerade ombyggnadsprojekt.

#### *Tillfälliga bygglov*

- Paviljong Tråget med tillfälligt bygglov löper ut juni 2023, kan inte förlängas ytterligare.
- Förskolan Kvarnängen har tillfälligt bygglov. Behöver bevakas.

#### *Förändring av antal barn*

- Barnantalet beräknas öka med cirka 1 030 barn åren 2022-2033.

*Tillväxtprognos hög med antal barn 1-5 år i Flemingsberg för åren 2022-2033*

Årtal	2022	2023	2024	2025	2026	2027	2028	2029	2030	2031	2032	2033
1-5 år	1 030	1 110	1 160	1 230	1 340	1 460	1 590	1 700	1 800	1 890	1 980	2 060

## **Glömsta**

Utbyggnad planeras av cirka 600 nya bostäder i Vista Skogshöjd och cirka 30 bostäder i projektet Peter Pans väg/Lövstastigen i Glömsta.

### *Planerade nya förskoleprojekt*

- Detaljplanearbete pågår för utbyggnad av bostäder och en ny förskola i fristående regi med kapacitet för cirka 120 förskolebarn i Vista Skogshöjd. Färdigställandet har förskjutits ett par år framåt i tid och bedöms nu bli 2025.
- Detaljplanearbete pågår för utbyggnad av bostäder och en ny förskola i fristående regi med kapacitet för cirka 100 förskolebarn i projektet Peter Pans väg/Lövstastigen. Verksamhetsstart för förskolan beräknas till 2026.
- Fastigheten där Vista förskola och Vistaskolan finns kommer att ses över gällande effektivisering av ytor, flöden och kapacitet för att hitta bästa lösningen för båda verksamheterna. En utredning kommer att påbörjas och syftar också till att undersöka möjligheten att ersätta Vista förskola med en ny förskola. En tilltänkt tomt finns i närområdet. En ny förskola bedöms kunna stå klar 2025.

### *Behov av tomtmark*

- Planering finns för utbyggnad av cirka 1 500 bostäder i Västra Backen, Västra Glömsta och Glömstadalen. Bostäderna bedöms bli klara efter 2030. Behov av flera förskolor kommer att finnas i de områdena.

### *Avveckling av förskolor*

- I samband med att den nya förskolan i Vista Skogshöjd startar 2025 kommer den tillfälliga paviljongen tillhörandes Vista förskola att kunna avvecklas.

### *Planerade ombyggnadsprojekt*

- Inga planerade ombyggnadsprojekt.

### *Tillfälliga bygglov*

- Paviljongerna Talldalen och Vistagård med tillfälliga bygglov löper ut mars respektive juli 2023. Dessa kan därefter förlängas ytterligare 6 år förutsatt att avvecklingsplan finns.

### *Förändring av antal barn*

- Barnantalet beräknas öka med cirka 270 barn åren 2022-2033.



*Tillväxtprognos hög med antal barn 1-5 år i Glömsta för åren 2022-2033*

Årtal	2022	2023	2024	2025	2026	2027	2028	2029	2030	2031	2032	2033
1-5 år	600	590	630	720	790	800	790	770	790	810	840	870

### **Loviseberg**

Loviseberg är ett idag obebyggt område som ligger mellan två regionala stadskärnor, Flemingsberg och Kungens kurva. En helt ny stadsdel planeras i Loviseberg som möjliggörs av Spårväg syds dragning genom området. Tidpunkt för planering och genomförande är beroende av tidplanen för Spårväg syd. Bostadsutbyggnaden kommer vara expansiv under 2030-talet med första inflyttningarna bedömda till 2031.

## Nordvästra Huddinge

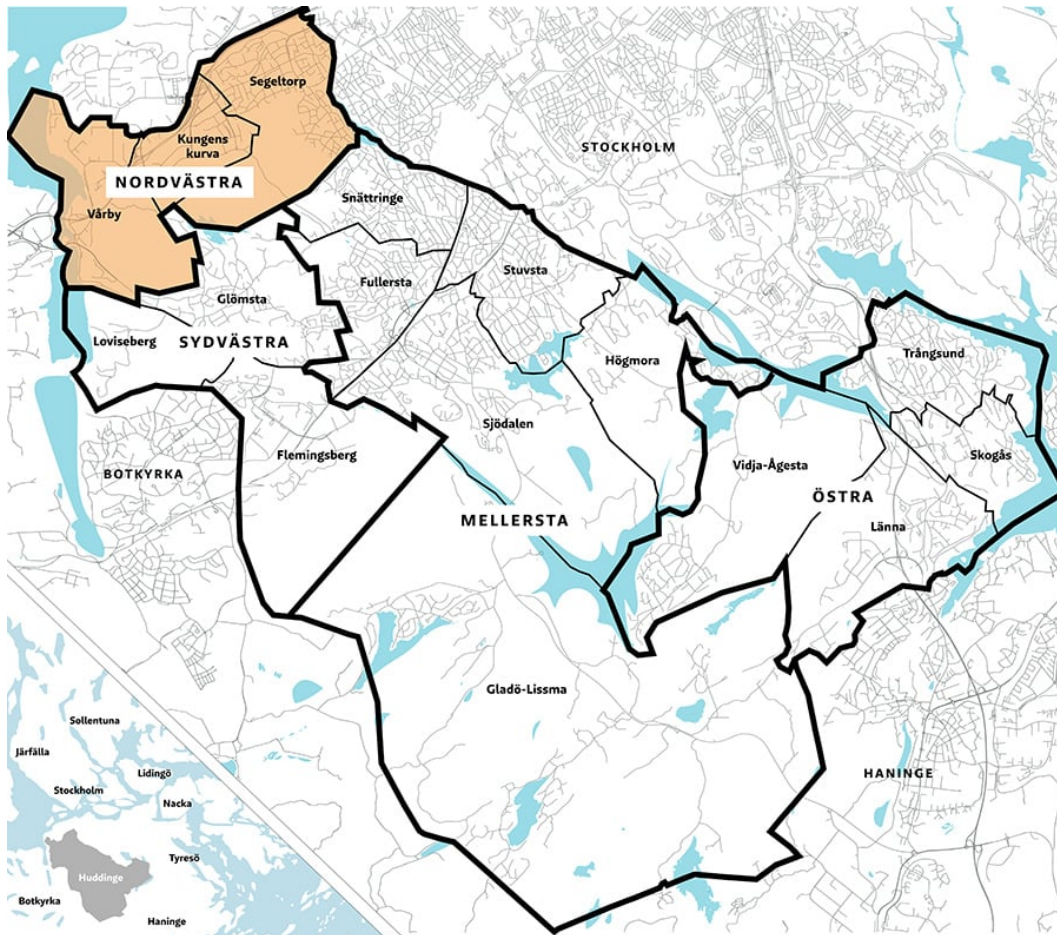

### Nuläge och planering 2020-2022

#### Vårby

I Vårby finns tre kommunalt drivna förskolor och åtta förskolor i fristående regi. Vårby är det område i kommunen som har störst andel förskolor med fristående utförare.

#### Kommunala förskolor i Vårby

Förskolans namn	Antal avdelningar	Lokalyta
Nejlikan	4	773
Nyckelpigan	4	741
Ringblomman	4	757
Summa	12 avd.	2 271 kvm

#### *Fristående förskolor i Vårby*

Förskolans namn	Antal avdelningar
Allén	2
Diamanten	3
Lill-Myran	3
Myran	6
Myrstacken	4
Nygården	2
Pärnan	5
Regnbågen	5
Summa	30 avd.

#### *Pågående nya förskoleprojekt*

- Inga förskolor planeras färdigställas fram till 2022.

#### *Avveckling av förskolor*

- Ingen avveckling är planerad.

#### *Planerade ombyggnadsprojekt*

- Lekgårdsupprustning på förskolan Nyckelpigan genomförs under 2019.

#### *Tillfälliga bygglov*

- Inga förskolor med tillfälligt bygglov finns.

#### *Förändring av antal barn*

- Barnantalet beräknas vara oförändrat fram till 2022.

#### *Tillväxtprognos hög med antal barn 1-5 år i Vårby för åren 2019-2022*

Årtal	2019	2020	2021	2022
1-5 år	720	720	710	720

#### **Kungens kurva**

I Kungens Kurva planeras cirka 3 500 nya bostäder inom kvarteret Diametern 2 tillkomma. Arbetet pågår med att ta fram ett program för området. De första bostäderna planeras stå klara under 2024.

#### *Tillväxtprognos hög med antal barn 1-5 år i Kungens kurva för åren 2019-2022*

Årtal	2019	2020	2021	2022
1-5 år	10	10	10	10

## Segeltorp

I Segeltorp finns sju kommunalt drivna förskolor och två förskolor i fristående regi.

### *Kommunala förskolor i Segeltorp*

Förskolans namn	Antal avdelningar	Lokalyta
Hagen	5	898*
Höjden	4	719
Juringegård	2	377
Lövsångaren	5	654*
Smista	4	619
Trädgårdssångaren	4	740
Väktaren	5	845
Summa	29 avd.	4 852 kvm

\* Ytan för paviljongerna Hagen och Lövsångaren är inräknade i lokalytan.

### *Fristående förskolor i Segeltorp*

Förskolans namn	Antal avdelningar
Butaland	2
Juringe	3
Summa	5 avd.

### *Pågående nya förskoleprojekt*

- Detaljplan finns för en ny förskola med kapacitet om cirka 80 barn på fastigheten Gulsparven 4 i Kråkvik. Förskolan bedöms kunna färdigställas under 2021. Förskolan ska drivas av fristående utförare.

### *Avveckling av förskolor*

- Paviljong Lövsångaren avvecklas sommaren 2021 i samband med att det tillfälliga bygglov utloper.

### *Planerade ombyggnadsprojekt*

- Inga ombyggnadsprojekt planerade.

### *Tillfälliga bygglov*

- Tillfälligt bygglov för paviljong Lövsångaren löper ut i augusti 2021.

### *Förändring av antal barn*

- Barnantalet beräknas öka med cirka 10 barn fram till 2022.

### *Tillväxtprognos hög med antal barn 1-5 år i Segeltorp för åren 2019-2022*

Årtal	2019	2020	2021	2022
1-5 år	660	660	670	670

## Utblick för Nordvästra Huddinge 2023-2033

### Vårby

#### *Behov av tomtmark*

- Ett förslag till planprogram håller på att tas fram för en ny stadsdel för utbyggnad av cirka 2 000 bostäder och service vid Vårby udde (Spendrupsområdet) mellan åren 2022-2030. Behov finns fram till 2033 av fyra nya förskolor, cirka 400 förskoleplatser. Den första förskolan behöver stå klar för inflyttning under 2023. Förskolan föreslås drivas i kommunal regi.
- Ytterligare bostadsutveckling planeras i Vårby Gård, behov finns av två nya förskolor, cirka 200 förskoleplatser inom området. Förskolorna bedöms stå färdiga 2026 och 2029.

#### *Avveckling av förskolor*

- Ingen avveckling är planerad.

#### *Planerade ombyggnadsprojekt*

- Inga planerade ombyggnadsprojekt.

#### *Tillfälliga bygglov*

- Inga förskolor med tillfälligt bygglov finns.

#### *Förändring av antal barn*

- Barnantalet beräknas öka med cirka 680 barn åren 2022-2033.

#### *Tillväxtprognos hög med antal barn 1-5 år i Vårby för åren 2022-2033*

Årtal	2022	2023	2024	2025	2026	2027	2028	2029	2030	2031	2032	2033
1-5 år	720	740	810	890	970	1 050	1 130	1 180	1 240	1 280	1 340	1 400

### Kungens kurva

#### *Behov av tomtmark*

Ett planprogram håller på att tas fram för utbyggnad av cirka 3 500 lägenheter i Kungens Kurva. Idag finns ingen service i form av förskoleverksamhet. Utifrån antalet planerade tillkommande nya bostäder bedöms totalt cirka 600 förskoleplatser behöva tillskapas mellan åren 2024 och 2031. Området kommer att byggas ut etappvis, den första förskolan ska drivas i kommunal regi och planeras ingå i den första etappen av utbyggnaden av bostäder.

#### *Avveckling av förskolor*

- Ingen avveckling är planerad.

#### *Planerade ombyggnadsprojekt*

- Inga planerade ombyggnadsprojekt.

#### *Tillfälliga bygglov*

- Inga förskolor med tillfälligt bygglov finns.

#### *Förändring av antal barn*

- Barnantalet beräknas öka med cirka 790 barn åren 2022-2033.

#### *Tillväxtprognos hög med antal barn 1-5 år i Kungens kurva för åren 2022-2033*

Årtal	2022	2023	2024	2025	2026	2027	2028	2029	2030	2031	2032	2033
1-5 år	10	10	70	150	230	320	410	490	570	650	720	800

### **Segeltorp**

Planer finns på omvandling av Segeltorps industriområde till ett bostadsområde med plats för cirka 900 bostäder fram till 2033.

#### *Behov av tomtmark*

- Om planerad omvandling av Segeltorps industriområde genomförs behöver en ny förskola med kapacitet för cirka 120 förskoleplatser stå klar för inflyttning under 2028.

#### *Avveckling av förskolor*

- Ingen avveckling är planerad.

#### *Planerade ombyggnadsprojekt*

- Inga planerade ombyggnadsprojekt.

#### *Tillfälliga bygglov*

- Inga förskolor med tillfälligt bygglov finns.

#### *Förändring av antal barn*

- Barnantalet beräknas öka med cirka 160 barn åren 2022-2033.

#### *Tillväxtprognos hög med antal barn 1-5 år i Segeltorp för åren 2022-2033*

Årtal	2022	2023	2024	2025	2026	2027	2028	2029	2030	2031	2032	2033
1-5 år	670	660	670	660	680	700	730	750	780	800	810	830

## Grundskolenämndens lokalbehov 2020-2022 med utblick till 2035

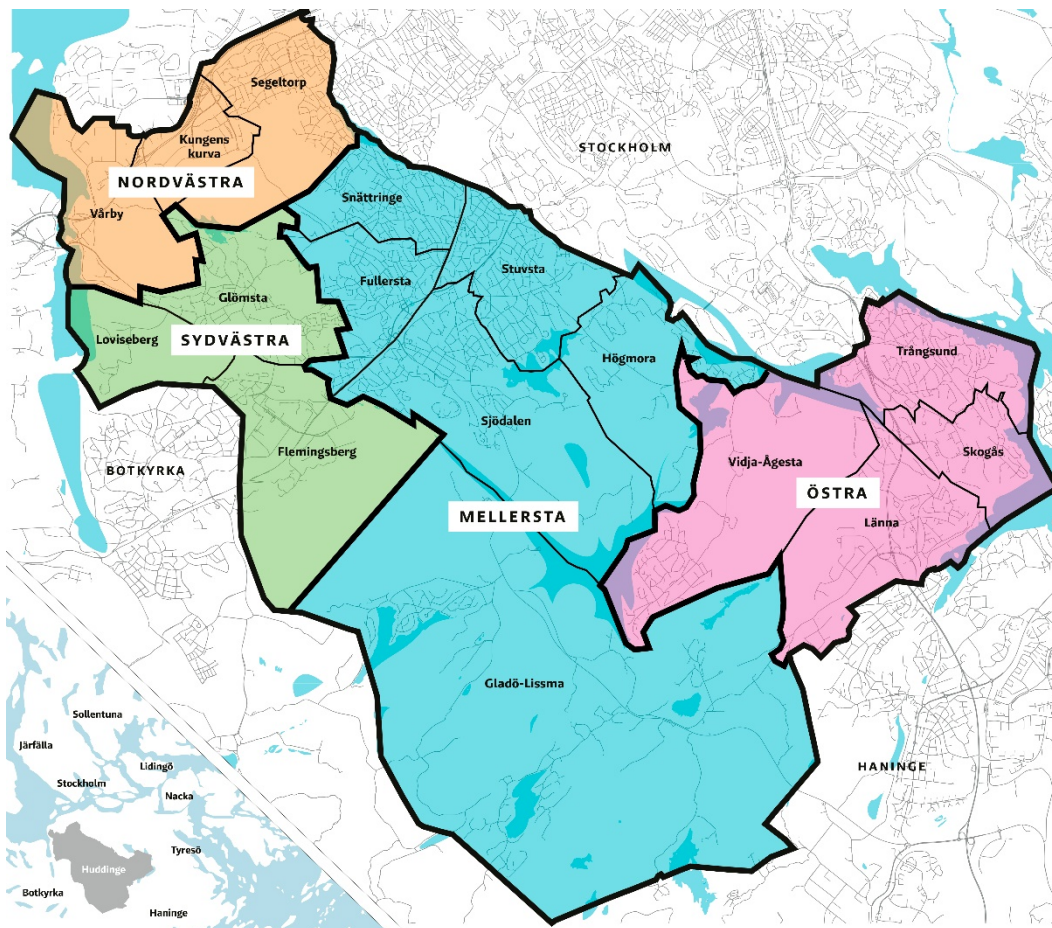

## Innehåll

Grundskolenämndens lokalbehov 2020-2022 med utblick till 2035.....	1
Lokalbehovsplanen.....	6
Syfte.....	6
Kommunövergripande lokalplanering.....	6
Effektivt lokalutnyttjande.....	6
Osäkerhetsfaktorer och risker.....	6
Planeringsförutsättningar.....	7
Uppföljning av lokalbehovsplanen.....	7
Övergripande sammanfattning.....	7
Östra Huddinge.....	10
Vidja-Ågesta.....	11
Pågående / planerade grundskoleprojekt.....	11
Ersättningslokaler.....	11
Tillfälliga bygglov.....	11
Trångsund.....	11
Pågående / planerade grundskoleprojekt.....	12
Ersättningslokaler.....	13
Tillfälliga bygglov.....	13
Under- /överkapacitet.....	13
Skogås.....	13
Pågående / planerade grundskoleprojekt.....	14
Ersättningslokaler.....	14
Tillfälliga bygglov.....	14
Länna.....	15
Pågående / planerade grundskoleprojekt.....	15
Ersättningslokaler.....	15
Tillfälliga bygglov.....	15
Utblick för Östra Huddinge 2033.....	16
Vidja-Ågesta.....	16
Trångsund.....	16
Skogås.....	16
Länna.....	17
Sydvästra Huddinge.....	18
Nuläge och planering Sydvästra Huddinge 2020-2022.....	18



Flemingsberg.....	19
Pågående / planerade grundskoleprojekt.....	20
Ersättningslokaler.....	20
Tillfälliga bygglov.....	20
Glömsta.....	20
Pågående / planerade grundskoleprojekt.....	21
Ersättningslokaler.....	21
Tillfälliga bygglov.....	21
Under- /överkapacitet.....	22
Loviseberg.....	22
Pågående / planerade grundskoleprojekt.....	22
Ersättningslokaler.....	22
Tillfälliga bygglov.....	22
Under- /överkapacitet.....	22
Utblick för Sydvästra Huddinge 2035.....	22
Flemingsberg.....	23
Glömsta.....	23
Loviseberg.....	23
Mellersta Huddinge.....	25
Nuläge och planering Mellersta Huddinge 2020-2022.....	25
Snättringe.....	26
Pågående / planerade grundskoleprojekt.....	26
Ersättningslokaler.....	27
Tillfälliga bygglov.....	27
Under- /överkapacitet.....	27
Stuvsta.....	27
Pågående / planerade grundskoleprojekt.....	28
Ersättningslokaler.....	28
Tillfälliga bygglov.....	28
Under- /överkapacitet.....	28
Fullersta.....	29
Pågående / planerade grundskoleprojekt.....	29
Ersättningslokaler.....	29
Tillfälliga bygglov.....	29
Under- /överkapacitet.....	29

Sjödalen.....	30
Pågående / planerade grundskoleprojekt.....	30
Ersättningslokaler.....	31
Tillfälliga bygglov.....	31
Under- /överkapacitet.....	31
Högmora.....	31
Pågående / planerade grundskoleprojekt.....	32
Ersättningslokaler.....	32
Tillfälliga bygglov.....	32
Under- /överkapacitet.....	32
Gladö-Lissma.....	33
Pågående / planerade grundskoleprojekt.....	33
Ersättningslokaler.....	33
Tillfälliga bygglov.....	33
Under- /överkapacitet.....	33
Utblick för Mellersta Huddinge 2035.....	33
Mellersta Huddinge.....	34
Snättringe.....	34
Stuvsta.....	34
Fullersta.....	35
Sjödalen.....	35
Högmora.....	35
Gladö-Lissma.....	35
Nordvästra Huddinge.....	36
Nuläge och planering Nordvästra Huddinge 2019-2021.....	36
Vårby.....	37
Pågående / planerade grundskoleprojekt.....	37
Ersättningslokaler.....	37
Tillfälliga bygglov.....	38
Under- /överkapacitet.....	38
Kungens kurva.....	38
Pågående / planerade grundskoleprojekt.....	38
Ersättningslokaler.....	39
Tillfälliga bygglov.....	39
Under- /överkapacitet.....	39

Segeltorp.....	39
Pågående / planerade grundskoleprojekt.....	40
Ersättningslokaler.....	40
Tillfälliga bygglov.....	40
Utblick för Nordvästra Huddinge 2035.....	40
Nordvästra Huddinge.....	41
Vårby.....	41
Kungens kurva.....	41
Segeltorp.....	41

## **Lokalbehovsplanen**

### **Syfte**

En lokalbehovsplan är en kort- och långsiktig planering av det lokalbehov som förvaltningarna har. En god framförhållning i planeringen av lokaler är angelägen för att kunna bedöma dels framtida investeringsbehov, dels kommunens samlade lokalkostnader. Lokalbehovsplanen sträcker sig 15 år framåt i tiden. Lokalbehovsplanen används av tjänstemän som ett underlag inför kommande planering.

Enligt processen är grundskolenämndens uppdrag att utifrån befolkningsstatistik ta fram och besluta om nämndens behov av skolplatser. Detta gör nämnden genom denna lokalbehovsplan. Planen redogör för politiskt beslutade lokalprojekt samt ett uppskattat behov av kommande skolplatser utifrån den aktuella befolkningsprognosens högscenario.

Nämndens tematiska strategier samt de standardfunktionsprogram som tas fram ska ligga till grund för hur vi bygger och bygger om grundskolor i egen regi.

### **Kommunövergripande lokalplanering**

Nämnderna ansvarar för att upprätthålla och underhålla en lokalbehovsplan för sina verksamheter. Nämnderna ska även yttra sig över kommunala eller fristående utförare i Huddinge kommuns framtida verksamheter. Lokalbehovsplanen beslutas i nämnd en gång per år. Dessa behovsplaner ligger sedan till grund för kommunens gemensamma ”Plan för samhällsbyggnad och lokalförsörjning i Huddinge 2020- 2023 med utblick till 2035”. I kommunens gemensamma plan sammanställs och prioriteras lokalinvesteringarna samt att det avgörs vad som ska byggas i egen regi av kommunens bolag Huddinge Samhällsfastigheter AB samt utförare av verksamheten. Planen för samhällsbyggnad och lokalförsörjning utgör ett underlag för beslut i Kommunfullmäktige en gång per år. Huddinge kommuns strävan är att det i alla delar av kommunen ska finnas goda möjligheter att välja såväl ett kommunalt som fristående alternativ. I Mål och budget 2020 framgår att hälften av alla nya verksamheter bör tillkomma genom investeringar från andra aktörer.

### **Effektivt lokalutnyttjande**

Kommunen skall aktivt och kontinuerligt arbeta för att utnyttja sina lokalresurser på bästa sätt och se till att lokalerna samutnyttjas i högre utsträckning och görs tillgängliga för bokning.

### **Osäkerhetsfaktorer och risker**

Det finns osäkerhet i såväl prognoser som tidplaner för planläggning och genomförande. Osäkerheten hanteras genom att denna plan uppdateras årligen. Tidig information och dialog med fristående utförare är också viktig.

Ytterligare en osäkerhetsfaktor i planeringen av skolor är kopplad till den privata marknaden och de fristående utförarnas verksamheter, som har stor påverkan på behovet av skolplatser. I de fall där det planeras för friskolor och dessa av olika skäl blir försenade eller till och med inte byggs, kan konsekvensen bli ett ökat

söktryck på kommunala skolor. Även andel elever som väljer fristående skola inom och utanför kommunen påverkar planeringen.

### Planeringsförutsättningar

Grundskolans lokalbehovsplan utgår från Grundskolenämndens Tematiska strategier och ska visa det uppskattade behovet av skolplatser i kommunen. Lösningar för ersättningslokaler ska ses över tidigt i planeringsstadiet. Lokalbehovsplanen beslutas i nämnd årligen.

Om inte annat utges planeras kapacitet för om 27 elever per klass. Skolorna presenteras utifrån planerad kapacitet vid byggnation. Däremot planeras och byggs lokaler ventilationsmässigt för att klara 30 personer.

Det underskott av elevplatser som redovisas i utblicken kommer att utredas vidare i kommande lokalbehovsplaner.

### Uppföljning av lokalbehovsplanen

Planen ska uppdateras årligen så att förändringar i förutsättningarna för behovsbedömningarna följs upp. Det krävs en aktiv bevakning och kontinuerlig uppföljning av behovet ihop med respektive nämnd.

### Övergripande sammanfattning

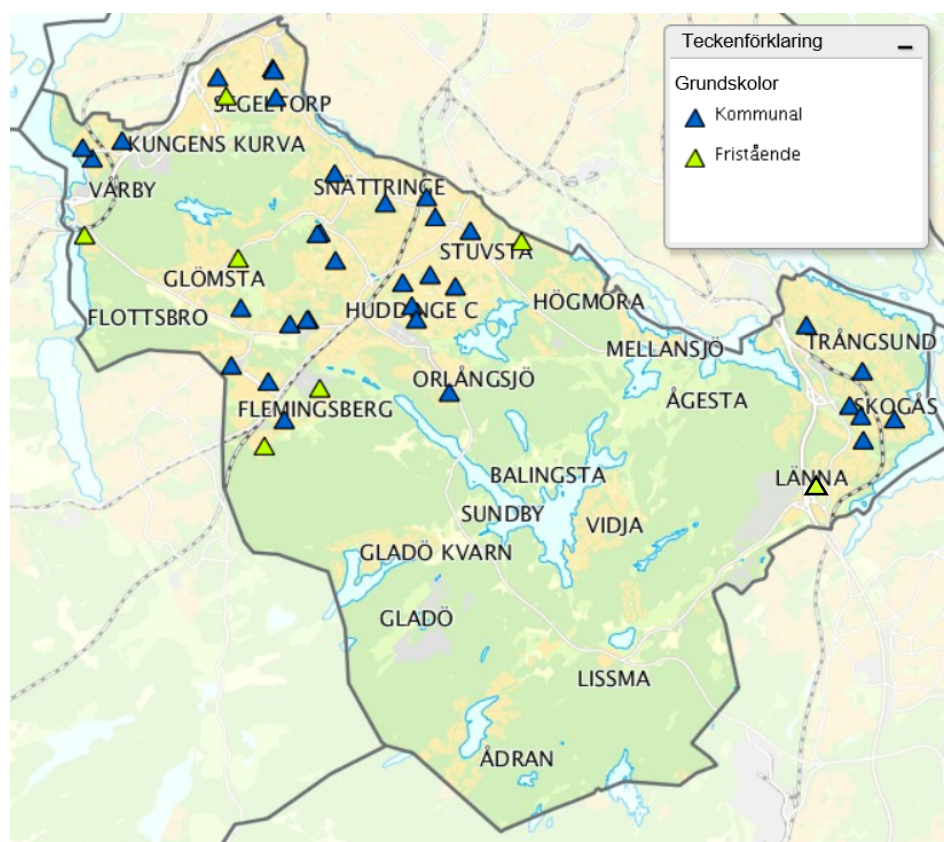

*Fördelning mellan Kommunal och fristående verksamhetsutövare i Huddinge.*

Huddinge kommun är uppdelad i fyra programområden och sexton kommundelar.

Östra	Mellersta	Sydvästra	Nordvästra
<ul style="list-style-type: none"><li>•Vidja-Ågesta</li><li>•Trångsund</li><li>•Skogås</li><li>•Länna</li></ul>	<ul style="list-style-type: none"><li>•Snättringe</li><li>•Stuvsta</li><li>•Fullersta</li><li>•Sjödalen</li><li>•Högmora</li><li>•Gladö-Lissma</li></ul>	<ul style="list-style-type: none"><li>•Flemingsberg</li><li>•Glömsta</li><li>•Loviseberg</li></ul>	<ul style="list-style-type: none"><li>•Vårby</li><li>•Kungens kurva</li><li>•Segeltorp</li></ul>

Samtliga siffror avseende befolkningsförändring är hämtat från kommunens befolkningsprognos, scenario hög. Tillväxtprognos tillämpas i samtliga tabeller utifrån scenario hög.

Mellan åren 2020 – 2022 sker en ökning av antalet elever i åldern 6 – 15 år med cirka 440 elever. Åren därefter fram till 2035 beräknas en elevantalsökning med cirka 8 100 barn. Behovet av elevplatser bedöms öka kraftigt om servicebehovet ska motsvara planerat bostadsbyggande i olika kommundelar. Jämfört mot tidigare prognos ökar elevantalet långsammare än tidigare antaganden, vilket antas bero på att ett flertal byggprojekt senarelagts.

Samtliga områden har behov av fler skolplatser.

Programområdet Östra har minst behov av utbyggnad jämfört övriga områden och elevplatser finns kommande år där eventuell utökning av fristående skolplatser och exploatering i Länna och Skogås bevakas.

I Sydvästra Huddinge pågår en stor exploatering i området Flemingsberg, vilket kräver större behov av bevakning av mark för de behov av skolplatser som krävs. På sikt kan det behövas upp till fyra nya grundskolor.

I Mellersta har kommunen störst underskott av skolplatser och i området pågår utökningar motsvarande fyra ombyggnadsprojekt och behov finns av ytterligare fyra planerade projekt.

I Nordvästra planeras fyra nya skolor vara två fristående grundskolor, däribland Spendrups tidigare huvudkontor.

I Nordvästra Huddinge kommer elevantalet att öka mest och Östra Huddinge minst sett över perioden 2020-2035. Ökning per område 2020- 2035:

Nordvästra 2 500 elever

Sydvästra 2 420 elever

Mellersta 2 395 elever

Östra 1 220 elever

Utifrån det ökande elevunderlaget inom kommunen identifieras även ett ökat behov av plats för elever i behov av särskilt stöd och grundsärskola. Idag finns

inte tillräckligt med lokaler som motsvarar behoven för elever i behov av anpassad verksamhet för färdighetsträning, att möta psykosociala behov, autismspektratillstånd samt grundsärskola med inriktning träningsskola. Dessa behov tillgodoses idag genom externa aktörer till höga kostnader där tillgången på platser är begränsad.

En översyn av denna skolverksamhet kommer att starta, där resultatet av utredningen inkluderas i kommande lokalbehovsarbete för att hitta en bra långsiktig lösning.

## Östra Huddinge

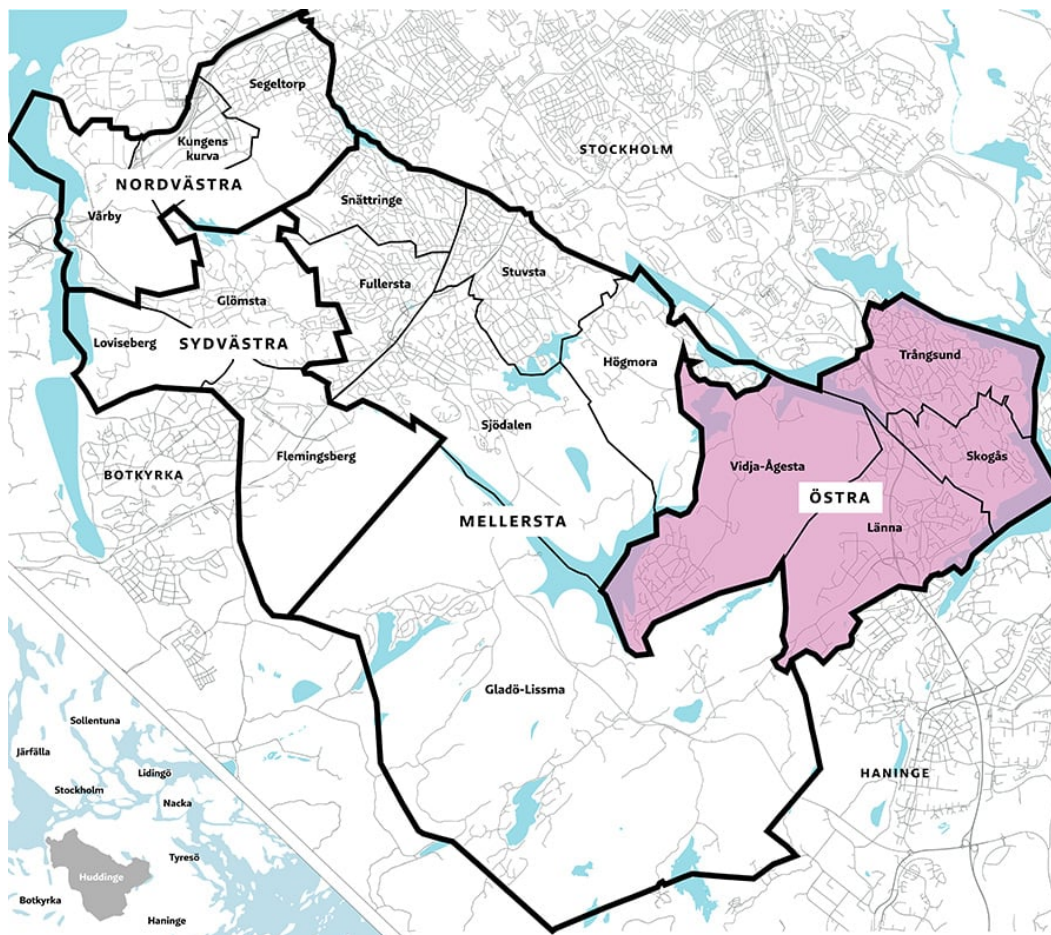

I Östra Huddinge finns idag 5 kommunala grundskolor som mellan åren 2020-2022 beräknas omfatta ca 2 754 elevplatser baserat på 27 elever/klass och en fristående grundskola med ca 600 elevplatser; Internationella Engelska skolan.

### Tillväxtprognos Östra Huddinge

Östra			
Ålder	2020	2021	2022
6	370	355	385
7-9	1 035	1 090	1 110
10-12	1 050	1 060	1 100
13-15	960	1 005	1 030
6-15	3 415	3 510	3 620
Kommunala elevplatser	2754	2754	2754



<b>Fristående elevplatser</b>	600	600	600
<b>Över-/underskott</b>	-61	-156	-266

### Vidja-Ågesta

I detta område finns ingen kommunal eller fristående grundskola i dagsläget.

Eleverna erbjuds platser i Huddinges grundskolor främst i östra Huddinge.

I området visas ett underskott på elevplatser som ska ses mot överskottet i Trångsund.

#### Vidja- Ågesta Befolkningsprognos

<b>Ålder</b>	<b>2020</b>	<b>2021</b>	<b>2022</b>
<b>6</b>	10	15	15
<b>7-9</b>	35	40	40
<b>10-12</b>	35	35	45
<b>13-15</b>	25	35	35
<b>6-15</b>	<b>110</b>	<b>120</b>	<b>135</b>
<b>Kommunala elevplatser</b>	0	0	0

Pågående / planerade grundskoleprojekt

- Ej aktuellt

Ersättningslokaler

- Ej aktuellt

Tillfälliga bygglov

- Ej aktuellt

Under- /överkapacitet			
<b>År</b>	<b>2020</b>	<b>2021</b>	<b>2022</b>
<b>Under-/överkapacitet</b>	-110	-120	-135

Ett mindre underskott finns på elevplatser i området.

### Trångsund

I Trångsund finns två kommunala grundskolor med totalt 1 674 elevplatser baserat på 27 elever/klass. Ingen fristående utförare finns i Trångsund.

Trångsundsskolan är tre paralleller från förskoleklass till årskurs 9. Edboskolan beräknas ha kapacitet för fem paralleller i lägre ålder från förskoleklass till årskurs 3 och fyra paralleller från årskurs 4 till 6.

Skola			Kapacitet
Trångsundsskolan	F-9	3 p	810
Edboskolan	F-6	4-5 p	864

#### Trångsund Befolkningsprognos

Ålder	2020	2021	2022
6	130	130	130
7-9	375	395	405
10-12	400	395	405
13-15	370	380	385
6-15	1275	1305	1325
Kommunala elevplatser	1 674	1674	1674
Fristående elevplatser	0	0	0

Under- /överkapacitet			
År	2020	2021	2022
Under- /överkapacitet	399	369	349

Inom de närmsta tre åren kommer ett överskott mellan ca 350-400 platser finnas i Trångsund. Det beräknas finnas elevplatser för årskurs 7-9 på Trångsundsskolan och Östra grundskolan som täcker behovet.

#### Pågående / planerade grundskoleprojekt

Edboskolan genomgår verksamhetsanpassningar för att bli en skola som erbjuder årskurserna F-6 och har nu avvecklat högstadiet. Högstadieeleverna bereds plats på Östra grundskolan i Skogås. Verksamhetsanpassningarna beräknas vara helt genomförda under 2020.

Trångsundsskolan genomgår omfattande verksamhetsanpassningar för att effektivisera skolan genom att bland annat ta bort två undermåliga byggnader som ersätts med nya samt åtgärder i kök och matsal samt skolgården.

Verksamhetsanpassningarna på Trångsundsskolan beräknas starta 2020 och vara klara 2022.

### Ersättningslokaler

När Trångsundsskolan byggs om planeras 6 klasser flyttas till Östra grundskolan i Skogås där Östra grundskolan tidigare haft mellanstadieverksamhet. Dessa lokaler står idag tomma och kan därför innebära en besparing för evakueringen av Trångsundsskolan under tiden den byggs om.

### Tillfälliga bygglov

Ej aktuellt

### Under- /överkapacitet

År	2020	2021	2022
Under- /överkapacitet	399	369	349

När verksamhetsanpassningarna på Edboskolan är genomförda kommer det år 2022 finnas ett överskott med cirka 349 elevplatser i Trångsund. Siffrorna bygger på den nya organisationen efter slutförda verksamhetsanpassningar som planeras vara färdigställda 2021. Denna siffra bör ses i kontext till underskottet i Skogås då dessa områden ligger nära och påverkar varandra. Det gäller främst Edboskolan som är placerad nära Skogås.

### Skogås

I Skogås finns tre kommunala grundskolor; Mörtviksskolan, Sjötorpsskolan och Östra grundskolan. Ingen fristående utövare finns men Internationella Engelska skolan som under 2018 etablerat sig i Länna erbjuder skolplatser i årskurs 4 till 9. Mörtviksskolan, Sjötorpsskolan i Skogås och Edboskolan i Trångsund är skolor för årskurs F-6 som bereds plats på Östra grundskolan som är högstadieskola.

Kapaciteten för de tre kommunala skolorna i Skogås är 1 080 elevplatser baserat på 27 elever/klass.

Under kommande år görs en översyn över områdets skolor där man ser över bland annat skolgårdarna.

Skola			Kapacitet
Mörtviksskolan	F-6	2p	378
Sjötorpsskolan	F-6	2p	378
Östra grundskolan	7-9	4p	324

### Skogås

#### Befolkningsprognos

Alder	2020	2021	2022
6	180	155	175

<b>7-9</b>	500	500	500
<b>10-12</b>	485	500	505
<b>13-15</b>	440	455	470
<b>6-15</b>	<b>1 605</b>	<b>1 615</b>	<b>1 655</b>
<b>Kommunala elevplatser</b>	1 080	1 080	1 080
<b>Fristående elevplatser</b>	0	0	0

### Pågående / planerade grundskoleprojekt

Sjötorpsskolan genomgår verksamhetsanpassning i inre och yttre miljö där bland annat paviljongen avvecklas och ersätts med ny permanent byggnad.

Mottagningsköket byggs om för att få en effektiv och bättre arbetsmiljö.

Området kring Östra grundskolan ses över för att på sikt för skolans del ersätta de lägre byggnaderna med nya lokaler. Under tiden Trångsundsskolan byggs om tillhandahåller Östra grundskolan ersättningslokaler vilket gör att Östra grundskolans kapacitet minskas mellan 2020-2022 till 4 paralleller. Framgent kan grundskolan utökas till maximalt 6 paralleller tills beslut tas kring hur området ska planeras när de lägre byggnaderna avyttras.

Östra grundskolan har övertagit den tidigare så kallade Vretskolan vid omvandlingen till högstadieskola. Dessa lokaler används till viss del av Östra grundskolan, främst till specialsalar. Övrig yta beräknas tas i anspråk i kommande utredning av särskolan i Huddinge. Kapaciteten beräknas då öka till 30 platser mot nuvarande 17.

### Ersättningslokaler

Ej aktuellt.

### Tillfälliga bygglov

Sjötorpsskolans paviljong (4373-33731) avvecklas i samband med att den nya tillbyggnaden etableras.

Under- /överkapacitet			
<b>År</b>	<b>2020</b>	<b>2021</b>	<b>2022</b>
<b>Under- /överkapacitet</b>	-525	-535	-575

En underkapacitet finns i området som beror på att antalet elevplatser på Östra grundskolan under dessa tre år inhyser 6 klasser från Trångsundsskolan under tiden de behöver ersättningslokaler på grund av skolans verksamhetsanpassning.

Internationella Engelska skolan i Länna erbjuder många elever i Skogås platser från årskurs 4 till 9.

### Länna

Ingen kommunal grundskola finns i Länna men en fristående utförare finns i området, Internationella Engelska skolan, som startade höstterminen 2018 med en kapacitet om ca 600 elevplatser. Det finns ett underskott på elevplatser i Länna i förskoleklass till årskurs 3 men ett överskott för elever i årskurs 4 till 9 grund av att Internationella Engelska skolan erbjuder platser i samma årskurser.

Skola			Kapacitet
Fristående utförare, IES	4-9		600

### Länna Befolkningsprognos

Ålder	2020	2021	2022
6	45	55	65
7-9	125	155	160
10-12	125	130	145
13-15	125	135	135
6-15	420	470	510
Kommunala elevplatser	0	0	0
Fristående elevplatser	600	600	600

Pågående / planerade grundskoleprojekt

- Ej aktuellt

Ersättningslokaler

- Ej aktuellt.

Tillfälliga bygglov

- Ej aktuellt.

Under- /överkapacitet			
År	2020	2021	2022
Under- /överkapacitet	180	130	90

Överkapaciteten utgörs av Internationella Engelska skolan.

## Utblick för Östra Huddinge 2033

		Östra																		
		Alder	2018	2019	2020	2021	2022	2023	2024	2025	2026	2027	2028	2029	2030	2031	2032	2033	2034	2035
		6	347	345	370	355	385	360	400	400	410	415	425	430	435	445	455	465	470	480
		7-9	1 014	1 050	1 035	1 090	1 110	1 135	1 125	1 160	1 180	1 225	1 245	1 265	1 285	1 310	1 335	1 365	1 390	1 415
		10-12	956	970	1 050	1 060	1 100	1 095	1 135	1 150	1 175	1 175	1 210	1 225	1 265	1 285	1 310	1 335	1 365	1 390
		13-15	1 005	1 000	960	1 005	1 030	1 100	1 105	1 130	1 135	1 175	1 190	1 210	1 210	1 240	1 265	1 305	1 325	1 350
		6-15	3 322	3 360	3 415	3 510	3 620	3 690	3 765	3 840	3 895	3 990	4 070	4 135	4 195	4 280	4 365	4 470	4 555	4 635
Område		Platser		3354	3371	3371	3371	3371	3371	3371	3371	3371	3371	3371	3371	3371	3371	3371	3371	3371
Skogås				60	17															
Summa tillkommande platser				60	17	0	0	0	0	0	0	0	0	0	0	0	0	0	0	0
Över/underskott				-6	-44	-139	-249	-319	-394	-469	-524	-619	-699	-764	-824	-909	-994	-1 099	-1 184	-1 264

Ovanstående underskott förklaras av ombyggnation kring Östra grundskolans äldre lokaler som måste ersättas av nya. Detta kommer utredas men ännu kan ingen ökning av kapacitet anges än maximalt 7 paralleller i befintliga lokaler efter att Trångsundskolans evakuering till Östra grundskolan är avslutad. Området bevakas och justeras i kommande lokalbehovsplaner.

## Vidja-Ågesta

		Alder	2018	2019	2020	2021	2022	2023	2024	2025	2026	2027	2028	2029	2030	2031	2032	2033	2034	2035
		6	16	10	10	15	15	15	20	20	25	25	25	25	25	25	25	25	25	25
		7-9	26	40	35	40	40	50	50	60	65	75	75	80	80	85	85	80	80	80
		10-12	28	30	35	35	45	45	50	50	60	60	65	70	80	80	80	85	85	85
		13-15	31	25	25	35	35	40	40	50	50	55	55	65	65	70	75	80	80	80
		6-15	101	100	110	120	135	145	160	180	195	215	225	240	250	260	265	270	270	270
Elevplatser			0	0	0	0	0	0	0	0	0	0	0	0	0	0	0	0	0	0
+/-			-100	-110	-120	-135	-145	-160	-180	-195	-215	-225	-240	-250	-260	-265	-270	-270	-270	-270

## Trångsund

		Alder	2018	2019	2020	2021	2022	2023	2024	2025	2026	2027	2028	2029	2030	2031	2032	2033	2034	2035
		6	121	135	130	130	125	135	135	140	145	150	150	155	160	165	170	170	175	175
		7-9	376	380	375	395	405	400	390	395	405	420	430	440	445	460	475	490	499	515
		10-12	361	365	400	395	405	400	420	425	425	420	425	430	440	450	465	475	490	505
		13-15	376	375	370	380	385	420	415	420	420	440	445	440	435	445	450	465	475	485
		6-15	1 234	1 255	1 275	1 305	1 325	1 340	1 355	1 375	1 390	1 425	1 450	1 465	1 480	1 515	1 555	1 595	1 640	1 680
Elevplatser			1674	1674	1674	1674	1674	1674	1674	1674	1674	1674	1674	1674	1674	1674	1674	1674	1674	1674
+/-			419	399	369	349	334	319	299	284	249	224	209	194	159	119	79	34	-6	-6

## Skogås

		Alder	2018	2019	2020	2021	2022	2023	2024	2025	2026	2027	2028	2029	2030	2031	2032	2033	2034	2035
		6	164	160	180	155	175	165	180	180	180	185	190	190	195	200	205	215	220	225
		7-9	507	515	500	500	500	510	500	520	520	540	550	560	570	585	600	615	630	645
		10-12	454	460	485	500	505	500	500	500	510	505	525	530	550	560	575	585	600	615
		13-15	473	460	440	455	470	490	505	505	505	500	510	515	515	535	545	565	575	590
		6-15	1 598	1 595	1 605	1 615	1 655	1 665	1 685	1 705	1 715	1 730	1 770	1 800	1 830	1 880	1 925	1 980	2 030	2 075
Elevplatser			1080	1093	1093	1093	1093	1093	1093	1093	1093	1093	1093	1093	1093	1093	1093	1093	1093	1093
+/-			-515	-512	-512	-562	-572	-592	-612	-622	-637	-677	-707	-737	-787	-832	-887	-937	-982	-982
Sjötorpsskolan			60																	
Östra särskoleverksamhet			13																	

Ovanstående underskott förklaras av ombyggnation kring Östra grundskolans äldre lokaler som måste ersättas av nya. Detta kommer utredas men ännu kan ingen ökning av kapacitet anges än maximalt 7 paralleller i befintliga lokaler efter att Trångsundskolans evakuering till Östra grundskolan är avslutad.

Länna

Länna																		
Alder	2018	2019	2020	2021	2022	2023	2024	2025	2026	2027	2028	2029	2030	2031	2032	2033	2034	2035
6	46	35	45	55	65	55	65	65	65	65	60	60	60	60	55	55	55	55
7-9	105	120	125	155	160	180	180	185	185	195	195	190	185	180	180	175	175	175
10-12	113	115	125	130	145	150	170	175	185	190	190	190	195	195	195	190	185	185
13-15	125	140	125	135	135	150	145	155	160	175	180	190	190	195	190	200	195	195
6-15	389	410	420	470	510	535	565	580	595	620	620	630	630	625	620	620	615	610
Elevplatser		600	600	600	600	600	600	600	600	600	600	600	600	600	600	600	600	600
+/-		190	180	130	90	65	35	20	5	-20	-20	-30	-30	-25	-20	-20	-15	-10

## Sydvästra Huddinge

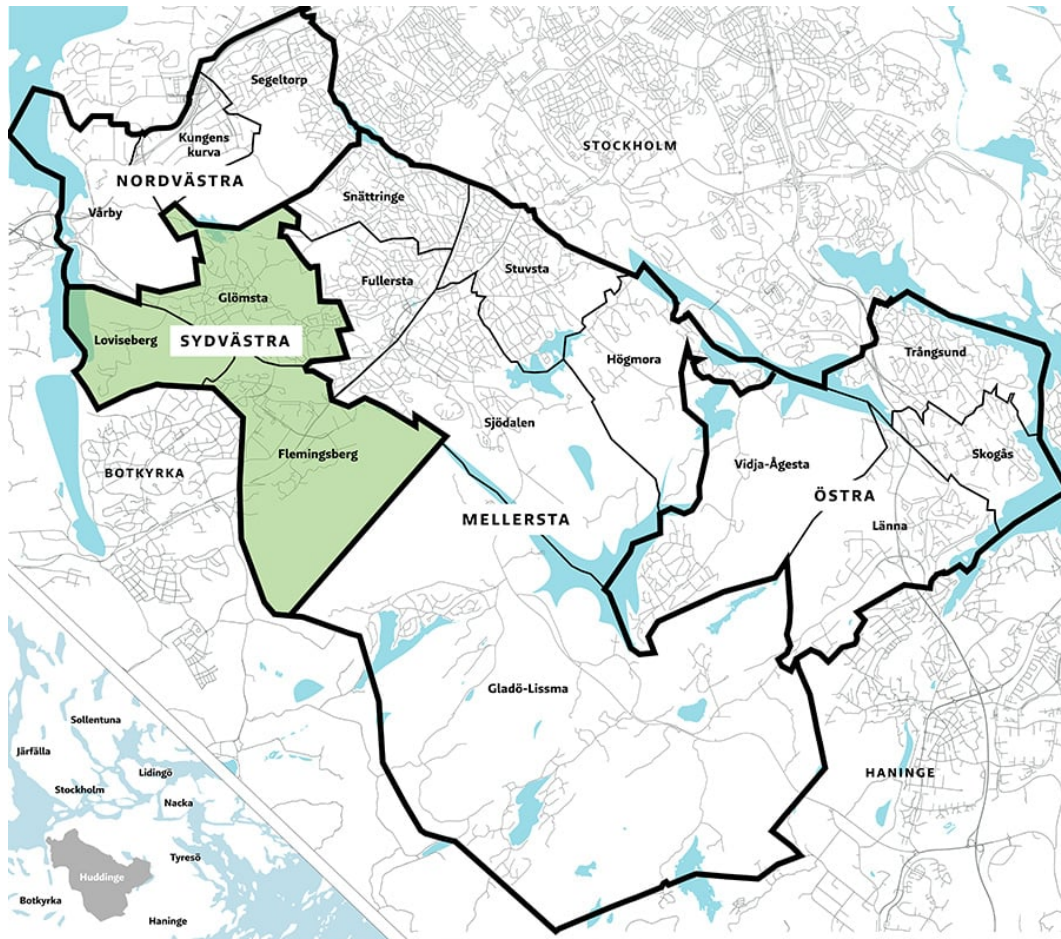

### Nuläge och planering Sydvästra Huddinge 2020-2022

I Sydvästra Huddinge finns idag kommunala grundskolor med totalt 2 836 elevplatser baserat på 27 elever/klass för samtliga skolor förutom Annerstaskolan som beräknas med 25 elever/klass.

Det finns även tre fristående utförare med sammanlagd kapacitet om ca 1590 elevplatser. Internationella Engelska Skolan Huddinge och Södertörns friskola bedriver verksamhet från årskurs 6 till 9 och Skapaskolan erbjuder skolgång från förskoleklass till och med årskurs 9. Södertörns friskola har fått tillstånd att utöka sin skolverksamhet från förskoleklass till årskurs 5.



**Tillväxtprognos  
Sydvästra Huddinge**

<b>Sydvästra</b>			
<b>Ålder</b>	<b>2020</b>	<b>2021</b>	<b>2022</b>
<b>6</b>	345	335	330
<b>7-9</b>	1050	1055	1030
<b>10-12</b>	980	970	1010
<b>13-15</b>	870	915	945
<b>6-15</b>	<b>3245</b>	<b>3275</b>	<b>3310</b>
<b>Kommunala elevplatser</b>	2836	2836	2836
<b>Fristående elevplatser</b>	1 590	1 590	1 590
<b>Över/under skott</b>	1181	1151	1116

Barn- och utbildningsförvaltningen ser ett behov av platser för särskoleverksamhet och ska tillsammans med Lokalektionen genomföra en utredning gällande organisation och storlek. varefter en volymstudie påbörjas av Lokalplaneringssektionen. Ett underskott av platser finns. Det är önskvärt att verksamheten placeras i Sydvästra området av Huddinge.

**Flemingsberg**

I Flemingsberg finns tre kommunala grundskolor; Visättraskolan, Kästaskolan och Annerstaskolan med totalt 1356 elevplatser baserat på 27 elever/klass i Visättraskolan och Kästaskolan och 25 elever/klass i Annerstaskolan. I området finns även två fristående grundskolor; Internationella Engelska skolan Huddinge och Södertörns friskola. Dessa skolor har en kapacitet på 450 respektive 640 elevplatser och erbjuder skolgång från årskurs 6 till 9.

<b>Skola</b>			<b>Kapacitet</b>
Visättraskolan	F-6	2p	378
Kästaskolan	F-6	2p	378
Annerstaskolan	F-3	3p	300
Annerstaskolan	4-9	2p	300

**Flemingsberg  
Befolkningsprognos**

<b>Ålder</b>	<b>2020</b>	<b>2021</b>	<b>2022</b>
--------------	-------------	-------------	-------------

<b>6</b>	190	195	195
<b>7-9</b>	555	560	575
<b>10-12</b>	525	510	535
<b>13-15</b>	475	490	495
<b>6-15</b>	<b>1740</b>	<b>1755</b>	<b>1805</b>
<b>Kommunala elevplatser</b>	1356	1356	1356
<b>Fristående elevplatser</b>	1090	1090	1090

#### Pågående / planerade grundskoleprojekt

Kultur- och fritidsförvaltningen valde att flytta sin verksamhet från Panncentralen där de samnyttjade lokalerna med Visättraskolans fritidsverksamhet. Flytten har medfört att Visättraskolans fritidsverksamhet behöver ny lösning vilket nu undersöks tillsammans med Huga och HusF för att hitta en hållbar lösning.

#### Ersättningslokaler

Ej aktuellt

#### Tillfälliga bygglov

Ej aktuellt

Under- /överkapacitet			
<b>År</b>	<b>2020</b>	<b>2021</b>	<b>2022</b>
<b>Under- /överkapacitet</b>	706	691	641

Bedömningen tar inte hänsyn till åldersindelningar. De fristående utförarna bidrar med elevplatser i årskurs 6 till 9.

#### Glömsta

I Glömsta finns tre kommunala grundskolor; Vistaskolan, Glömstaskolan och Rosenhillskolan/Lindskolan. Vistaskolan och Glömstaskolan har med totalt 1 350 elevplatser baserat på 27 elever/klass. Rosenhillskolan/Lindskolan omfattar totalt 130 elevplatser. I området finns 1480 elevplatser sammanslaget.

I området finns även en fristående grundskola; Skapaskolan, med en kapacitet på 500 elevplatser. Skolan erbjuder undervisning från förskoleklass till och med årskurs 9.

<b>Skola</b>			<b>Kapacitet</b>
Vistaskolan	F-9	2p	540

Glömstaskolan	F-9	3p	810
Rosenhill /Lindskolan	1-9		130

#### Glömsta

##### Befolkningsprognos

<b>Ålder</b>	<b>2020</b>	<b>2021</b>	<b>2022</b>
<b>6</b>	155	140	130
<b>7-9</b>	495	495	455
<b>10-12</b>	460	460	470
<b>13-15</b>	395	420	445
<b>6-15</b>	<b>1 505</b>	<b>1 520</b>	<b>1 505</b>
<b>Kommunala elevplatser</b>	1 480	1 480	1 480
<b>Fristående elevplatser</b>	500	500	500

#### Pågående / planerade grundskoleprojekt

Glömstaskolans lågstadiebyggnad byggs under 2019 och beräknas stå klart till skolstart 2020. Under 2019 befinner sig förskoleklasserna i Skapaskolans gamla lokaler.

Vistaskolan kommer att utredas för att se över effektivisering av fastighetens ytor, flöden och att kapaciteten vad gäller skolplatser stämmer med elevunderlaget i området och visionen för skolan. Inom ramen för utredningen undersöks också möjligheten att ersätta två förskolor i skolans direkta närområde med en ny förskola.

#### Ersättningslokaler

Före detta Skapaskolans lokaler har hyrts för förskoleklasserna på Glömstaskolan.

#### Tillfälliga bygglov

- Vistaskolan paviljong A (3134-31348)CRAMO lågstadiet till 2022-12-31
- Vistaskolan paviljong C (3135-31347)(Gamla Ulna förskola) Bygglov
- Paviljonger för Glömstaskolan (fd. Skapaskolan) Möjlig att förlänga tre år till vid behov.

#### Permanent bygglov

- Paviljong B (3134-31347) CRAMO slöjd till 2020-07-31

#### Under- /överkapacitet

<b>År</b>	<b>2020</b>	<b>2021</b>	<b>2022</b>
<b>Under- /överkapacitet</b>	240	225	175

Ovanstående är beräknat på full kapacitet i Glömstaskolan, Vistaskolan och Rosenhill och Linds skolan varav ökningen sker i antal elevplatser 2020 när Glömstaskolan beräknas vara klar. Kapaciteten räknar också med den fristående utförarens elevplatser i full omfattning.

## Loviseberg

### Pågående / planerade grundskoleprojekt

I dagsläget finns ingen kommunal eller fristående utförare av grundskola i detta område då det fortfarande är obebyggt.

Området bevakas och exploatering av området ser inte ut att ske innan 2035.

### Ersättningslokaler

Ej aktuellt

### Tillfälliga bygglov

Ej aktuellt

### Under- /överkapacitet

År	2020	2021	2022
Under- /överkapacitet	0	-5	-5

## Utblick för Sydvästra Huddinge 2035

Nedan visas tillväxtprognos hög för Sydvästra Huddinge. Under denna tioårsperiod kan man se att området går från ett överskott till ett underskott som motsvarar 1-2 nya skolor i området.

Nya enheter planeras i samband med nya bostäder och bevakas av lokalplaneringssektionen. Ca 900 platser behövs fram till 2027 i Flemingsberg. Området kring Vistaskolan ses över för både förskoleplatser och grundskoleplatser och volymstudie utförs. Om Vistaskolan ska byggas ut till 3 paralleller sker det med tidigast verksamhetsstart 2026.

		Sydvästra																		
	Alder	2018	2019	2020	2021	2022	2023	2024	2025	2026	2027	2028	2029	2030	2031	2032	2033	2034	2035	
	6	377	380	345	335	330	335	335	365	395	420	445	470	495	525	550	575	605	635	
	7-9	1 001	1 035	1 050	1 055	1 030	1 010	1 020	1 060	1 120	1 175	1 245	1 310	1 390	1 475	1 560	1 645	1 730	1 810	
	10-12	934	955	980	970	1 010	1 040	1 070	1 080	1 095	1 120	1 155	1 205	1 265	1 340	1 415	1 505	1 590	1 680	
	13-15	758	825	870	915	945	985	995	1 060	1 110	1 155	1 160	1 170	1 205	1 250	1 310	1 380	1 460	1 540	
	6-15	3 070	3 195	3 245	3 275	3 310	3 375	3 425	3 560	3 720	3 870	4 010	4 155	4 360	4 590	4 835	5 100	5 385	5 665	
Område	Platser		4426	4426	4426	4426	4426	4426	4426	4669	4669	4669	4669	4669	4669	4669	4669	4669	4669	
Glömsta F-3				324																
Vista utökning										243										
Summa tillkommande platser			0	327	0	0	0	0	0	243	0	0	0	0	0	0	0	0	0	
Över/underskott			1 231	1 181	1 151	1 116	1 051	1 001	866	949	799	659	514	309	79	-166	-431	-716	-999	

Ovanstående är ett förslag på organisation där fristående utövare förväntas fortsätta erbjuda elever i kommunen platser.

Nedanstående är faktorer som är viktiga att bevaka för skolplaneringen i området:

- Södertörns friskola har fått tillstånd att utöka till F-9 men det är ännu oklart om när utökningen kan ske och var.
- Exploateringen i Flemingsberg kommer påverka skolstrukturen och bevakas
- Cirka 4 paralleller från mellanstadiet antas söka sig till skolor fristående utövare

## Flemingsberg

Flemingsberg över en tioårsperiod visar ett överskott som minskas över tid. Ny skola beräknas tillkomma 2027 med maximalt 900 platser i Flemingsberg.

Flemingsberg																				
Alder	2018	2019	2020	2021	2022	2023	2024	2025	2026	2027	2028	2029	2030	2031	2032	2033	2034	2035		
6	190	210	190	195	195	200	210	215	235	255	275	295	320	340	360	380	400	415		
7-9	537	550	555	560	575	585	595	620	650	700	755	810	870	930	990	1 055	1 110	1 165		
10-12	506	495	525	510	535	555	575	595	615	645	685	720	770	815	870	930	985	1 040		
13-15	464	480	475	490	495	535	540	570	595	630	660	685	715	755	795	840	890	940		
6-15	1 697	1 740	1 740	1 755	1 805	1 875	1 920	2 000	2 090	2 225	2 370	2 510	2 670	2 840	3 015	3 200	3 385	3 560		
Elevplatser		2494	2494	2494	2494	2494	2494	2494	2494	3394	3394	3394	3394	3394	3394	3394	3394	3394		
+/-		754	754	739	689	619	574	494	404	1 169	1 024	884	724	554	379	194	9	-166		
Nv skola Björnkulla										900										

## Glömsta

Glömsta över en tioårsperiod visar ett överskott av elevplatser som minskar över tid. Utbyggnad av Vistaskolan till 3 paralleller planeras ha verksamhetsstart 2026.

Glömsta																			
Alder	2018	2019	2020	2021	2022	2023	2024	2025	2026	2027	2028	2029	2030	2031	2032	2033	2034	2035	
6	187	170	155	140	130	135	125	150	160	165	170	170	175	180	180	185	190	195	
7-9	464	485	495	495	455	425	420	440	465	475	490	500	520	540	555	570	580	585	
10-12	428	455	460	460	470	485	495	480	480	475	470	480	495	515	535	555	580	590	
13-15	294	345	395	420	445	450	455	490	515	525	500	485	490	490	510	520	545	560	
6-15	1 373	1 455	1 505	1 520	1 505	1 495	1 500	1 555	1 620	1 635	1 630	1 640	1 680	1 730	1 780	1 835	1 895	1 930	
Elevplatser		2494	2494	2494	2494	1980	1980	1980	1980	1980	1980	1980	1980	1980	1980	1980	1980	1980	
+/-		1 039	989	974	989	485	480	425	360	345	350	340	300	250	200	145	85	50	
Glömstaskolan F-3			324																
Utbyggnad Vistaskolan till 3 paralleller									270										

## Loviseberg

Loviseberg är ett område som kommer exploateras i ett senare skede. Första utbyggnation kommer tidigast ske 2030. Områdets behov av skolomsorg bevakas i takt med byggnation.

Loviseberg																			
Alder	2018	2019	2020	2021	2022	2023	2024	2025	2026	2027	2028	2029	2030	2031	2032	2033	2034	2035	
6	0	0	0	0	0	0	0	0	0	0	0	0	0	0	5	10	15	25	
7-9	0	0	0	0	0	0	0	0	0	0	0	0	0	5	10	20	40	60	
10-12	0	0	0	0	0	0	0	0	0	0	0	0	0	5	10	20	30	45	
13-15	0	0	0	0	0	0	0	0	0	0	0	0	0	5	10	15	25	40	
6-15	0	0	0	5	5	5	5	5	5	5	5	5	5	20	35	65	110	170	
Elevplatser		0	0	0	0	0	0	0	0	0	0	0	0	0	0	0	0	0	
+/-		0	0	-5	-5	-5	-5	-5	-5	-5	-5	-5	-5	-20	-35	-65	-110	-170	

## Mellersta Huddinge

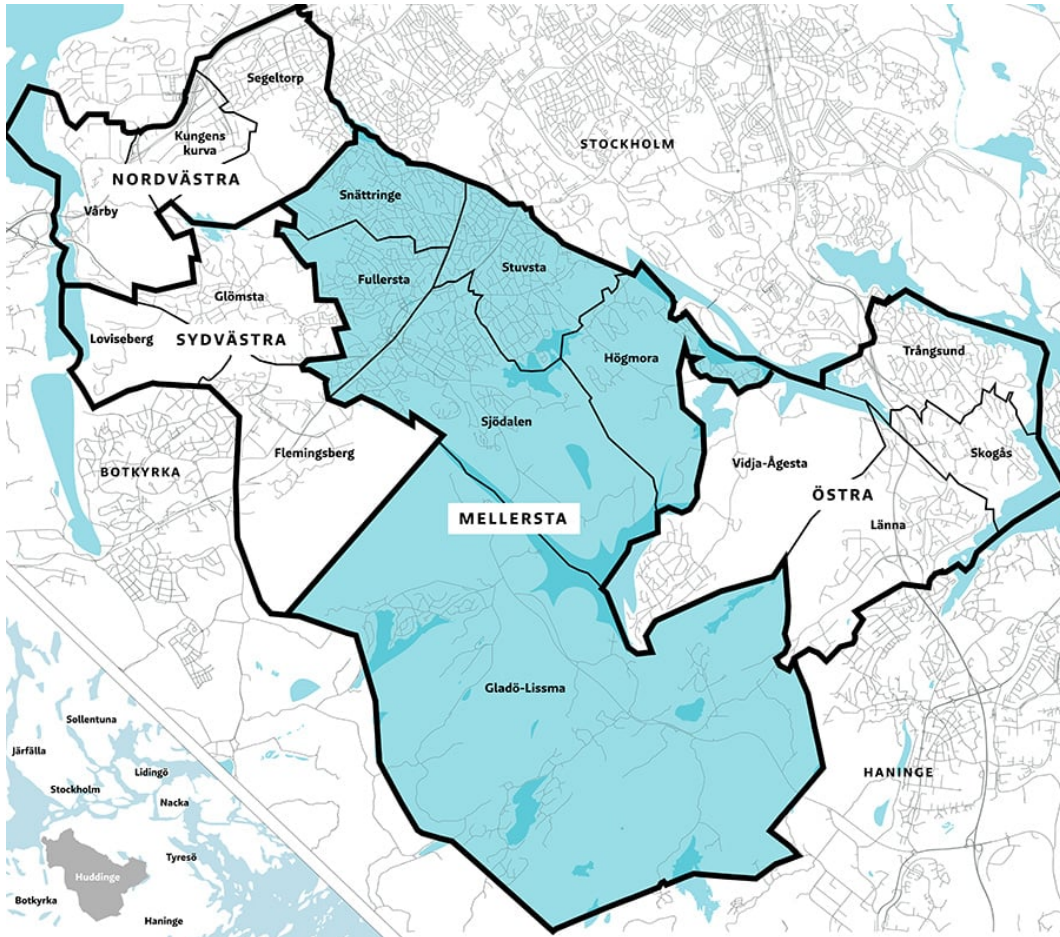

### Nuläge och planering Mellersta Huddinge 2020-2022

I Mellersta Huddinge finns 14 kommunala grundskolor med totalt 5 604 elevplatser baserat på 27 elever/klass och en fristående grundskola med cirka 150 elevplatser. Jämfört med tidigare års prognos ses en ökning av elevantalet i området, se elevprognoser nedan.

Vid nybyggnation planeras för 30 elever/klass medan önskad klasstorlek är 27/klass. Detta för att i möjligaste mån möta tillfälliga behov inom befintligt lokalbestånd och möjliggöra snabb rörlighet i elevtal för enskilda skolor och årskurser.

### Eleverprognoser 2020-2022

<b>Mellersta</b>			
<b>Ålder</b>	<b>2020</b>	<b>2021</b>	<b>2022</b>
<b>6</b>	630	645	680
<b>7-9</b>	2 045	2 040	2 060
<b>10-12</b>	2 090	2 110	2 125
<b>13-15</b>	2 035	2 090	2 125
<b>6-15</b>	<b>6 800</b>	<b>6 885</b>	<b>6 990</b>

### Snättringe

I Snättringe finns två kommunala grundskolor med totalt 1 134 elevplatser baserat på 27 elever/klass. Under perioden 2020-2022 planeras ingen kapacitetsökning.

Hösten 2024 utökas kapaciteten med 283 grundskoleplatser vilket ger 1 417 elevplatser varav 40 grundsärskoleplatser i området.

<b>Skola</b>			<b>Kapacitet</b>
Snättringe	F-6	3 p	567
Utsälje	F-6	3 p	567
Ny Utsälje Ht - 24	F-9	3 p	850

### Eleverprognos 2020-2022

<b>Snättringe</b>			
<b>Ålder</b>	<b>2020</b>	<b>2021</b>	<b>2022</b>
<b>6</b>	145	125	135
<b>7-9</b>	440	450	450
<b>10-12</b>	470	455	445
<b>13-15</b>	480	485	485
<b>6-15</b>	<b>1 535</b>	<b>1 520</b>	<b>1 515</b>

### Pågående / planerade grundskoleprojekt

**Utsäljeskolan** omvandlas till F-9 med tre paralleller samt grundsärskola. Den nya skolan byggs för 900 elever fördelat på 30 elever/klass samt 40 grundsärskoleplatser. Planerad verksamhetsstart hösten 2024.

**Snättringeskolan2 (Grodan)**, Huddinge samhällsfastigheter AB har behov av underhållsåtgärder avseende nu aktuella byggnad. Här finns även möjlighet att effektivisera markanvändningen på fastigheten. Utredning om byggnadens framtid bör starta våren 2020.

### Ersättningslokaler

**Utsäljeskolan** evakueras till paviljonger på Källbrinks IP från och med sommaren 2021 till och med sommaren 2024.

### Tillfälliga bygglov

På Utsäljeskolan finns två tillfälliga paviljonger på 713 kvm som ersätts av den nya skolbyggnaden.

### Under- /överkapacitet

År	2020	2021	2022
Under- /överkapacitet	-401	-386	-381

### Stuvsta

I Stuvsta finns fem kommunala grundskolor med totalt 1 836 elevplatser baserat på 27 elever/klass. I Stuvsta finns en fristående skola, Myrängens grundskola F-3 med cirka 150 elevplatser. Totalt 1 986 elevplatser som hösten 2022 utökas till 2 013 elevplatser.

Skola			Kapacitet
Kräppla	F-3	1p	108
Kungsklippan	F-3	1p	108
Kungsklippan	4-9	2p	324
Kvarnberga	7-9	8p	648
Solfagra	F-3	2p	216
Solfagra	4-6	3p	243
Stensängen	F-6	1p	189
Stensängen ht 22	F-3	2p	216

### Elevprognos 2020-2022

Stuvsta			
Ålder	2020	2021	2022
6	130	140	140
7-9	470	440	440
10-12	505	515	475
13-15	465	490	515
6-15	1 575	1 580	1 570



### Pågående / planerade grundskoleprojekt

**Stensängsskolan**, arbetsmiljöåtgärder och kapacitetsökning. Omvandlas till F-3 med två paralleller. Detta ger en ökning med 27 elevplatser samt ersätter tillfällig paviljong med permanenta lokaler. Byggstart kan starta årsskiftet 20/21 med ambitionen att evakueringen kan ske successivt under kvartal 4 2020 fram till årsskiftet. Verksamhetsstart vt 2023. Evakuering planeras till paviljonger vid Huddingegymnasiet.

**Solfagraskolan**, en volymstudie har utförts och visar möjligheten att omvandla skolan till tre paralleller F-3 och fem paralleller 4-6 och en yta om 200 kvm för grundsärskoleverksamhet, samt en fullstor idrottshall som drivs av Kultur- och fritidsförvaltningen. Projektet bedöms kunna utföras inom ramen för befintlig detaljplan. Under byggtiden som beräknas sommaren 2021 – sommaren 2024 måste skolan evakueras. Evakuering planeras till paviljonger vid Huddingegymnasiet. Projektet ger en ökning med 270 elevplatser.

**Kungsklippeskolan**, enligt tidigare uppdrag har arbetsmiljöåtgärder och kapacitetsökning utretts. I uppdraget ingick omvandling från mottagningskök till tillagningskök samt avvecklande av den gamla idrottshallen, som idag är stängd på grund av arbetsmiljöskäl. Idrottshallen har ersatts med den nya Stuvstahallen.

En förstudie visar att det är möjligt att omvandla skolan till en F-9 skola med tre paralleller. En ny detaljplan för området ger en ny säkrare trafiksituation jämfört mot idag samt en bättre skolgårdsmiljö för alla elever.

Grundskolenämnden uppdrar till Lokalsektionen att prioritera en utökad utredning av kapaciteten i området. Utredningen ska visa flera alternativa förslag till kapacitetsökning för att säkra behovet av skolplatser. Detta för att kunna återuppta detaljplanearbetet.

*Grundskolenämndens beslut den 3 november 2019:  
Nämnden uppdrar till lokalsektionen att utredningen gällande  
Kungsklippeskolan som ska visa flera alternativa förslag till  
kapacitetsökning för att säkra behovet av skolplatser ska vara klar  
senast i slutet av 2020.*

Önskad byggstart hösten 2024 med verksamhetsstart hösten 2027.

Evakuering planeras till paviljonger vid Huddinge gymnasiet. Projektet ger en ökning med 378 elevplatser.

### Ersättningslokaler

Tillfälliga paviljonger föreslås placeras vid Huddinge gymnasiet där samordningsmöjligheter avseende specialsalar och idrottshall föreligger. Paviljongerna kan sedan stå kvar som tillfällig skola för andra evakueringsbehov eller i avvaktan på att planerade projekt som det kraftigt försenade Aspen/Palmen (Tekniska nämndhuset) kan färdigställas.

### Tillfälliga bygglov

Ej aktuellt

### Under- /överkapacitet

År	2020	2021	2022
Under- /överkapacitet Stuvsta	411	406	416
Under-/överkapacitet Högmora	-260	-320	-360
Summa	151	86	56

I området visas ett överskott på elevplatser som ska ses mot underskottet i Högmora samt Kvarnbergsskolan som tar högstadiel elever från övriga kommuner.

### Fullersta

I Fullersta finns tre kommunala grundskolor med totalt 891 elevplatser baserat på 27 elever/klass. I Fullersta finns ingen fristående skola.

Skola			Elevantal
Stenmo	F-3	2p	216
Skogskällan	F-3	1p	108
Skogskällan	4-6	3p	243
Källbrink	7-9	4p	324

### Elevprognos 2020-2022

Fullersta			
Ålder	2020	2021	2022
6	105	100	110
7-9	350	340	335
10-12	385	375	395
13-15	365	375	380
6-15	1 200	1 190	1 220

### Pågående / planerade grundskoleprojekt

Grundskolenämnden förordar enligt GSN 2018/798 en fristående utförare i området för att öka kapaciteten och lokalisering av mark bör starta.

### Ersättningslokaler

Ej aktuellt

### Tillfälliga bygglov

Ej aktuellt

#### Under- /överkapacitet

År	2020	2021	2022
Under- /överkapacitet Fullersta	-309	-299	-329

Området har tidigare redovisats under Sjödalen - Fullersta. Från hösten 2021 flyttar Tomtbergaskolan tillbaka till nybyggda lokaler vilket innebär att dessa större lokaler kan avlasta området samt att paviljonger på Kvarnbergsskolan kan nyttjas för kommande behov. Inför hösten 2020 bör området Fullersta ses över för att lösa behovet av skolplatser, bland annat i förhållande till de tematiska strategierna.

#### Sjödalen

I Sjödalen finns fyra kommunala grundskolor med totalt 1 593 elevplatser baserat på 27 elever/klass. I Sjödalen finns ingen fristående skola. Hösten 2021 startar den nya Tomtbergaskolan med ytterligare 270 elevplatser baserat på 27 elever/klass. Vilket ger 1 863 elevplatser från och med hösten 2021.

Skola			Elevantal
Balingsnäs	F-9	2p	540
Hörningsnäs	F-3	3p	324
Ängsnäs	4-6	3p	243
Tomtberga	F-3	3p	324
Tomtberga	4-6	2p	162
Ny Tomtberga 2021	F-6	4p	756

#### Elevprognos 2020-2022

Sjödalen			
Ålder	2020	2021	2022
6	190	210	220
7-9	615	625	630
10-12	590	600	625
13-15	610	595	595
6-15	2 005	2 035	2 070

#### Pågående / planerade grundskoleprojekt

**Tomtbergaskolan**, arbetsmiljöåtgärder och verksamhetsanpassningar för att kunna utöka kapaciteten.

Tomtbergaskolan omvandlas till F-6 med fyra paralleller. Detta ger en ökning mot idag, tillfälliga paviljonger medräknade, med 270 grundskoleplatser baserat på 27 elever/klass. Verksamhetsstart hösten 2021.

**Aspen/Palmen (Tekniska nämndhuset).** Detaljplanearbete avseende uppförande av ny kommunal grundskola för 900 elever pågår. Platsen lämpar sig i första hand för högstadiesverksamhet. Detaljplanen beräknas antas kvartal 2 år 2021.

**Östra Balingsnäs,** ny kommunal skola. En volymstudie har utförts och visar att den tillgängliga fastigheten kan rymma en F-3 skola med 4 paralleller, 480 grundskoleplatser. Detaljplanearbetet för projektet bör starta omgående.

**Hörningsnässkolan,** Barn- och utbildningsförvaltningen genomförde 2012 en skolgårdsinventering som legat till grund för en successiv upprustning av kommunens skolgårdar. Ett antal skolgårdar har iordningställt och Hörningsnässkolan bedöms vara aktuell för en upprustning sommaren 2020.

**Solgårdsskolan,** föreslagen ny fristående skola, F-6 motsvarande 420 skolplatser. Mark är sedan tidigare utpekad och detaljplanearbetet för området bör starta omgående. Utvecklingen i Storängens industriområde följs.

#### Ersättningslokaler

**Tomtbergaskolan** bedriver sin verksamhet i tillfälliga lokaler fördelade på Kvarnbergsskolan, Solängens förskola samt i förskolan Atlas paviljonger vid Huddingegymnasiet.

**Aspen/Palmen** detaljplanearbetet har försenats, främst på grund av dagvattenproblematiken i området.

**Tillfälliga paviljonger** föreslås placeras vid Huddinge gymnasiet där samordningsmöjligheter avseende specialsalar och idrottshall föreligger på närliggande skolor. Paviljongerna planeras initialt för Stensängsskolan, Solfagraskolans och Kungsklippeskolans evakuering. Dessa kan sedan nyttjas som tillfällig skola i avvaktan på att den nya skolan på Aspen/Palmen färdigställs.

#### Tillfälliga bygglov

Atlas tillfällig paviljong, bygglovet går ut 2024-03-12.

#### Under- /överkapacitet

År	2020	2021	2022
Under- /överkapacitet Sjödalen	-412	-172	-207

Området har tidigare redovisats under Sjödalen/Fullersta.

#### Högmora

I området finns inga grundskolor. I och med bristen på mark i området planeras elevplatser på närliggande grundskolor.

Den tomt som finns tillgänglig för förskole- och skoländamål i området är för liten för att rymma både skola och förskola. I och med att det går att lösa tillgången på skolplatser i närliggande skolor har förskoleplatser prioriterats. Även om skolan och förskolan skulle dela lokaler blir verksamheten för liten för att rymma alla nödvändiga pedagogiska funktioner och skulle inte heller bära sig ekonomiskt. En sådan skola skulle inte överensstämma med Grundskolenämndens tematiska strategier.

Inför eventuell exploatering av Svartviksområdet bör tillgången på mark för en skola/förskola bevakas.

#### Elevprognos 2020-2022

<b>Högmora</b>			
<b>Ålder</b>	<b>2020</b>	<b>2021</b>	<b>2022</b>
<b>6</b>	40	50	50
<b>7-9</b>	95	110	125
<b>10-12</b>	75	85	105
<b>13-15</b>	55	75	80
<b>6-15</b>	<b>260</b>	<b>320</b>	<b>360</b>

#### Pågående / planerade grundskoleprojekt

För att täcka behoven avseende elever från Högmora planeras en utökning av elevplatser i Stuvsta.

#### Ersättningslokaler

Ej aktuellt

#### Tillfälliga bygglov

Ej aktuellt

#### Under- /överkapacitet

<b>År</b>	<b>2020</b>	<b>2021</b>	<b>2022</b>
<b>Under- /överkapacitet Stuvsta</b>	411	406	416
<b>Under- /överkapacitet Högmora</b>	-260	-320	-360
<b>Summa</b>	151	86	56

## Gladö-Lissma

I området finns inga grundskolor.

Elevprognos 2020-2022

<b>Gladö-Lissma</b>			
<b>Ålder</b>	<b>2020</b>	<b>2021</b>	<b>2022</b>
<b>6</b>	20	20	30
<b>7-9</b>	75	70	80
<b>10-12</b>	65	75	75
<b>13-15</b>	60	70	70
<b>6-15</b>	<b>220</b>	<b>240</b>	<b>255</b>

Pågående / planerade grundskoleprojekt

En fristående aktör förordas i området.

Ersättningslokaler

Ej aktuellt

Tillfälliga bygglov

Ej aktuellt

Under- /överkapacitet

**Gladö-Lissma**

<b>År</b>	<b>2020</b>	<b>2021</b>	<b>2022</b>
<b>Under- /överkapacitet Gladö-Lissma</b>	-220	-240	-255

Grundskolenämnden förordar enligt GSN 2018/798 en fristående utförare i området för att öka kapaciteten.

En utökning av antalet grundskoleplatser i Balingsnäs planeras för att möta behoven i det område som tidigare ingick i kommundelen Sjödalen-Fullersta.

## Utblick för Mellersta Huddinge 2035

I tabellen nedan beskrivs elevprognoser för 2022-2035, därefter beskrivs kommunala och fristående elevplatser under samma tidsperiod. Antalet elevplatser utgår ifrån att planerade projekt beslutas och genomförs enligt tidplan. Tabellen avslutas med en beskrivning av förväntat över/underskott på elevplatser i området.

Därefter delas området in i tabeller per sextondel.

I Snättringe planeras en kapacitetsökning av Utsäljeskolan till F-9 med 3 paralleller och grundskola med 40 platser, verksamhetsstart 2024. Vilket ger en kapacitetsökning motsvarande 283 elevplatser år 2024.

I Stuvsta pågår ett arbete för en kapacitetsökning av Kungsklippeskolan till F-9 med 3 paralleller, verksamhetsstart 2027. Kapacitetsökningen motsvarar 378 elevplatser år 2027. Solfagraskolan planeras utökas till F-3 med 3 paralleller och 4-6 med 5 paralleller. Kapacitetsökningen motsvarar 270 elevplatser år 2024.

I Sjödalen planeras en ny skola vid Aspen/Palmen för 900 elever i åk 7-9, 10 paralleller. Önskad verksamhetsstart 2024. En ny skola i Östra Balingsnäs för 432 elever i år F-3 med 4 paralleller planeras till 2027.

I Gladö-Lissma planeras en fristående skola, önskad storlek F-6 med 1 parallell, verksamhetsstart 2025.

Mellersta Huddinge

		Mellersta																			
		Alder	2018	2019	2020	2021	2022	2023	2024	2025	2026	2027	2028	2029	2030	2031	2032	2033	2034	2035	
	6		622	695	630	645	680	670	700	740	755	780	810	830	855	880	900	920	935	945	
	7-9		1 995	2 005	2 045	2 040	2 060	2 070	2 125	2 170	2 210	2 295	2 385	2 450	2 520	2 590	2 655	2 715	2 770	2 820	
	10-12		2 009	2 040	2 090	2 110	2 125	2 175	2 195	2 225	2 230	2 270	2 320	2 365	2 445	2 520	2 585	2 650	2 705	2 760	
	13-15		1 951	1 995	2 035	2 090	2 125	2 190	2 230	2 260	2 295	2 315	2 355	2 365	2 405	2 445	2 490	2 555	2 620	2 675	
	6-15		6 577	6 735	6 800	6 885	6 990	7 105	7 250	7 395	7 490	7 660	7 865	8 010	8 225	8 435	8 635	8 845	9 035	9 195	
Område	Skola	Platser		5604	5604	5874	5874	5901	7254	7453	7453	8263	8263	8263	8263	8263	8263	8263	8263	8263	
Snättringe	Utsälje								283												
Stuvsta	Stensången							27													
	Kungsklippan											378									
	Solfagra								270												
Sjödalen	Aspen/Palmen								810												
	Tomtberga					270															
	Östra Balingsnäs												432								
Gladö-Lissma	Fristående									189											
Summa tillkommande platser						270	0	27	1363	189	0	810	0	0	0	0	0	0	0	0	2659
Över/underskott				-1 131	-1 196	-1 011	-1 116	-1 204	14	58	-37	603	398	253	38	-172	-372	-582	-772	-932	

Snättringe

Snättringe																					
		Alder	2018	2019	2020	2021	2022	2023	2024	2025	2026	2027	2028	2029	2030	2031	2032	2033	2034	2035	
	6		131	160	145	125	135	145	130	140	140	140	140	140	145	145	145	145	145	145	
	7-9		437	420	440	450	450	430	430	425	425	435	440	440	445	445	445	450	450	455	
	10-12		481	470	470	455	445	465	475	470	450	450	445	450	445	455	460	460	465	465	
	13-15		471	480	480	485	485	485	470	460	475	490	485	465	460	460	460	455	465	470	
	6-15		1 520	1 525	1 535	1 520	1 515	1 525	1 505	1 495	1 495	1 500	1 505	1 495	1 490	1 500	1 510	1 515	1 525	1 530	
Elevplatser			1 134	1 134	1 134	1 134	1 134	1 417	1 417	1 417	1 417	1 417	1 417	1 417	1 417	1 417	1 417	1 417	1 417	1 417	
+/-			-391	-401	-386	-381	-391	-88	-78	-78	-83	-88	-88	-78	-73	-83	-93	-98	-108	-113	
Utsälje								283													

Stuvsta

Stuvsta																					
		Alder	2018	2019	2020	2021	2022	2023	2024	2025	2026	2027	2028	2029	2030	2031	2032	2033	2034	2035	
	6		133	160	130	140	140	130	140	140	145	145	150	150	150	155	155	155	155	155	
	7-9		504	460	470	440	440	420	420	425	430	440	445	455	460	465	470	475	480	480	
	10-12		480	510	505	515	475	485	460	465	450	445	450	450	465	470	475	480	485	490	
	13-15		456	450	465	490	515	510	515	490	495	475	475	460	460	465	465	475	480	485	
	6-15		1 573	1 585	1 575	1 580	1 570	1 540	1 535	1 520	1 515	1 505	1 520	1 515	1 535	1 550	1 565	1 585	1 600	1 610	
Elevplatser			1 986	1 986	1 986	1 986	2 013	2 283	2 283	2 283	2 661	2 661	2 661	2 661	2 661	2 661	2 661	2 661	2 661	2 661	
+/-			401	411	406	416	473	748	763	768	1 156	1 141	1 146	1 126	1 111	1 096	1 076	1 061	1 051		
	Stensången						27														
	Kungsklippan											378									
	Solfagra							270													

Fullersta

Fullersta																					
		Alder	2018	2019	2020	2021	2022	2023	2024	2025	2026	2027	2028	2029	2030	2031	2032	2033	2034	2035	
	6		116	105	105	100	110	115	130	135	140	150	150	155	155	155	155	160	160	160	
	7-9		365	370	350	340	335	360	380	390	405	420	440	455	470	475	475	480	480	480	
	10-12		366	365	385	375	395	390	400	395	405	410	420	430	450	460	475	480	485	485	
	Summa		847	840	840	815	840	865	910	920	950	980	1 010	1 040	1 075	1 090	1 105	1 120	1 125	1 125	
	13-15		395	375	365	375	380	415	425	440	425	420	420	430	435	440	450	460	470	480	
	6-15		1 242	1 220	1 200	1 190	1 220	1 285	1 330	1 365	1 375	1 400	1 430	1 470	1 510	1 535	1 555	1 580	1 595	1 605	
Elevplatser			891	891	891	891	891	891	891	891	891	891	891	891	891	891	891	891	891	891	
+/-				-329	-309	-299	-329	-394	-439	-474	-484	-509	-539	-579	-619	-644	-664	-689	-704	-714	

Sjödalen

Sjödalen																		
Alder	2018	2019	2020	2021	2022	2023	2024	2025	2026	2027	2028	2029	2030	2031	2032	2033	2034	2035
6	203	215	190	210	220	200	225	240	250	265	285	300	315	330	345	360	370	380
7-9	567	610	615	625	630	640	665	690	705	760	805	840	880	930	975	1 020	1 060	1 095
10-12	571	570	590	600	625	640	665	680	700	730	760	775	815	855	895	940	980	1 020
13-15	549	590	610	595	595	620	645	680	700	725	750	770	790	815	840	885	915	955
6-15	1 890	1 990	2 005	2 035	2 070	2 100	2 195	2 290	2 350	2 480	2 595	2 680	2 805	2 930	3 060	3 200	3 330	3 450
Elevplatser		1593	1593	1863	1863	1863	2673	2673	2673	3105	3105	3105	3105	3105	3105	3105	3105	3105
+/-		-397	-412	-172	-207	-237	478	383	323	625	510	425	300	175	45	-95	-225	-345
Aspen/Palmen							810											
Tomtberga				270														
Östra Balingsnäs									432									

Högmora

Högmora																		
Alder	2018	2019	2020	2021	2022	2023	2024	2025	2026	2027	2028	2029	2030	2031	2032	2033	2034	2035
6	27	25	40	50	50	50	50	50	50	50	50	55	60	65	70	70	70	70
7-9	60	80	95	110	125	140	150	145	150	150	160	165	175	185	195	200	205	210
10-12	49	60	75	85	105	110	120	130	145	150	155	160	170	175	185	185	190	195
13-15	41	50	55	75	80	90	95	110	115	125	140	155	165	170	175	180	180	185
6-15	177	215	260	320	360	390	415	440	460	475	505	535	565	590	620	635	650	660
Elevplatser		401	411	406	416	473	748	763	768	1156	1141	1146	1126	1111	1096	1076	1061	1051
+/-		186	151	86	56	83	333	323	308	681	636	611	561	521	476	441	411	391

Gladö-Lissma

Gladö-Lissma																		
Alder	2018	2019	2020	2021	2022	2023	2024	2025	2026	2027	2028	2029	2030	2031	2032	2033	2034	2035
6	12	30	20	20	30	30	30	35	30	30	30	30	30	30	30	30	30	30
7-9	62	65	75	70	80	75	85	90	95	95	100	100	95	95	95	95	100	100
6-9		95	95	90	110	105	115	125	125	125	130	130	125	125	125	125	130	130
10-12	62	60	65	75	75	85	80	85	80	90	95	100	100	105	100	100	100	100
6-12		155	160	165	185	190	195	210	205	215	225	230	225	230	225	225	230	230
13-15	39	50	60	70	70	75	80	80	85	85	85	85	90	95	100	105	105	105
6-15	175	205	220	240	255	265	275	285	295	300	310	310	320	330	330	335	335	335
Elevplatser		0	0	0	0	0	0	189	189	189	189	189	189	189	189	189	189	189
+/-		-205	-220	-240	-255	-265	-275	-96	-106	-111	-121	-121	-131	-141	-141	-146	-146	-146



## Nordvästra Huddinge

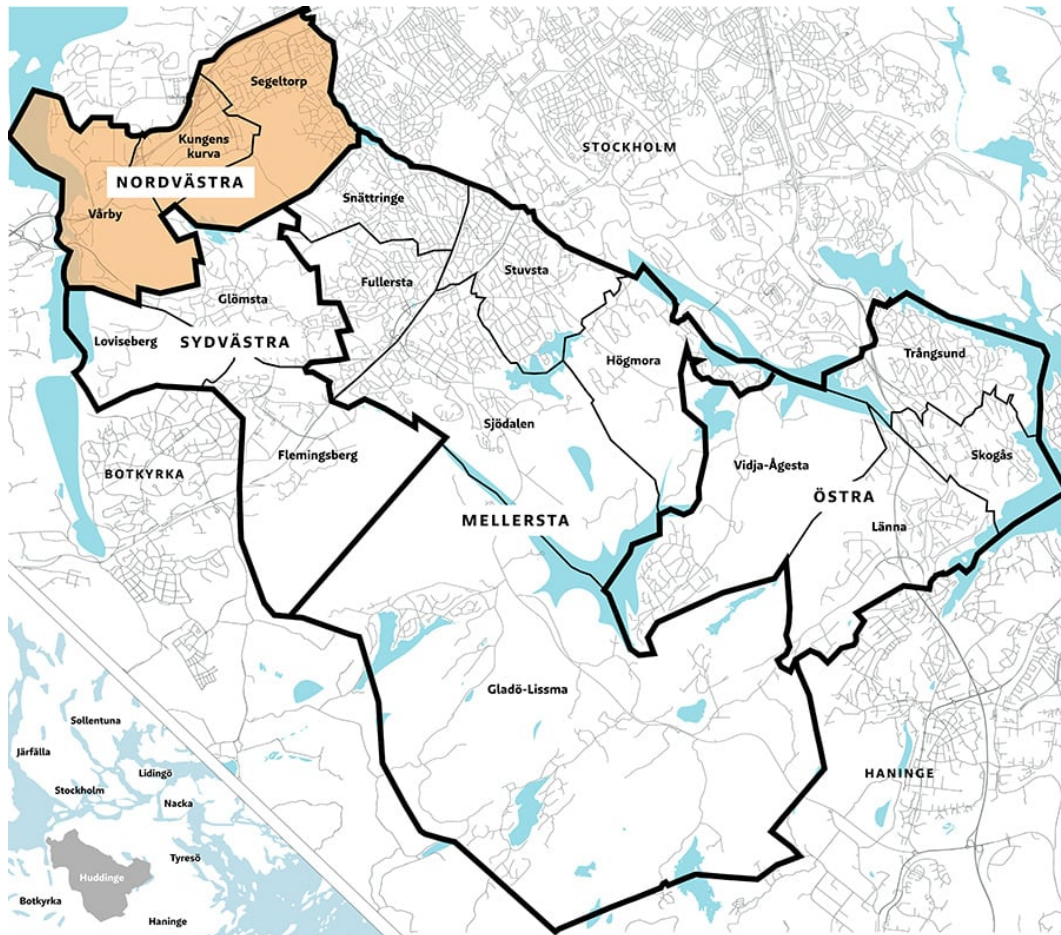

### Nuläge och planering Nordvästra Huddinge 2019-2021

I Nordvästra Huddinge finns idag 6 kommunala grundskolor och två fristående grundskolor. Totalt 2 102 elevplatser baserat på 25-27 elever/klass.

Vid nybyggnation planeras för 30 elever/klass medan önskad klasstorlek är 27/klass. Detta för att i möjligaste mån möta tillfälliga behov inom befintligt lokalbestånd och möjliggöra snabb rörlighet i elevtal för enskilda skolor och årskurser.

Nordvästra			
Alder	2020	2021	2022
6	310	285	285
7-9	910	890	865
10-12	900	900	910
13-15	845	875	885
6-15	2 965	2 950	2 940

### Vårby

I Vårby finns tre kommunala grundskolor med totalt 700 elevplatser baserat på 25 elever/klass. I Vårby finns en fristående skola, Myrstugubergets friskola F-5 med ca 150 elevplatser. Totalt 850 elevplatser.

Skola			Elevantal
Grindstu	F-3	2 p	200
Vårbacka	F-3	2 p	200
Vårby	4-9	2 p	300

### Elevprognos 2020-2022

Vårby			
Alder	2020	2021	2022
6	150	145	140
7-9	455	435	420
10-12	425	430	430
13-15	375	390	405
6-15	1 405	1 400	1 400

### Pågående / planerade grundskoleprojekt

**Vårbackaskolan**, tillfälliga arbetsmiljöåtgärder har vidtagits i avvaktan på att en ny större skola kan finnas på plats. Då besked om lämplig placering av en ny skola dragit ut på tiden planeras tillfälliga lokaler för Vårbackaskolans elever och personal. De tillfälliga lokalerna kan vid behov utökas med 100 elevplatser för att öka kapaciteten i området. Den nya paviljongen planeras stå färdig hösten 2020.

**Spendrups huvudkontor**, en fristående F-9 skola med tre paralleller för ca 900 elever beroende på klasstorlek, planeras vid Spendrups huvudkontor. Det finns inga besked angående tidplan eller huvudman för den nya skolan.

### Ersättningslokaler

Vårbackaskolan flyttar in i tillfälliga lokaler sommaren 2020 i avvaktan på den nya skolan. Paviljongerna placeras på grusplanen nedanför den befintliga skolan.

### Tillfälliga bygglov

Paviljonger för Vårbackaskolan.

### Under- /överkapacitet

År	2020	2021	2022
Under- /överkapacitet Vårby	-555	-550	-550

För att möta behoven i området bör den nya skolan vid Spendrups huvudkontor starta 2025 vilket ger ett överskott på elevplatser som kan erbjudas elever från andra kommuner. Läget bör vara attraktivt även för elever från Stockholm och Botkyrka varför ett visst överskott på elevplatser ses positivt. Kostnaden för paviljonger per år blir lägre vid en längre etableringstid varför de tillfälliga paviljongerna föreslås stå kvar minst 10 år och sedan ersättas av en ny större skola som kan ta hand om det väntade underskottet på elevplatser.

### Kungens kurva

I området finns inga grundskolor.

### Elevprognos 2020-2022

Kungens Kurva			
Ålder	2020	2021	2022
6	5	0	5
7-9	5	5	5
10-12	5	5	5
13-15	10	5	5
6-15	25	20	20

### Pågående / planerade grundskoleprojekt

**Kungens kurva**, en fristående Grundskola F-9 skola med tre paralleller för ca 900 elever beroende på klasstorlek, planeras i området. Det finns inga besked angående tidplan eller huvudman för den nya skolan. Inflyttningen i det nya området ökar blygsamt fram till 2025 varefter en ökning sker successivt med 100-150 elever per år till 2035 då det totala elevunderlaget beräknas vara 1 245 elever. Den nya skolan bör dessutom vara attraktiv för elever i såväl andra kommuner som andra kommuner med närhet till såväl Stockholm som Botkyrka. Skolan blir också viktig för att hantera underskottet av elevplatser i Segeltorp. En dialog kring lämplig tid för verksamhetsstart bör starta så snart en huvudman för den nya skolan utsetts. I utblicken nedan antas verksamheten starta hösten 2026.

Ersättningslokaler

Ej aktuellt

Tillfälliga bygglov

Ej aktuellt

Under- /överkapacitet

År	2020	2021	2022
Under- /överkapacitet Kungens kurva	-25	-20	-20

### Segeltorp

I Segeltorp finns tre kommunala grundskolor och en fristående grundskolor, Juringeskolan (F-5) med cirka 180 elevplatser. Totalt 1 252 elevplatser baserat på 25-27 elever/klass.

Spårväg syd har tidigare lagts och en översyn av hur området kring den nya spårvägen ska se ut kommer att påbörjas inom kort. Detta kan innebära behov av förändringar i hela området inklusive kringliggande mark vid befintlig skola, varför en volymstudie bör påbörjas parallellt med planeringen av de nya områdena i Segeltorp.

Skola			Elevantal
Skansberget	F-3	1 p	100
Segeltorp	4-9	4 p	648
Långsjö (i Segeltorps lokaler)	F-3	3 p	324

Elevprognos 2020-2022

Segeltorp			
Ålder	2020	2021	2022
6	150	135	140
7-9	450	450	435
10-12	470	465	470
13-15	465	480	475
6-15	1 540	1 525	1 520

Pågående / planerade grundskoleprojekt

**Långsjöskolan**, ny kommunal skola för cirka 324 elever baserat på 27 elever per klass. Skolan har startat i Segeltorpsskolans lokaler vilket möjliggjorts genom viss

ombyggnation samt övertagande av en del av bibliotekets lokaler. Den nya skolan beräknas stå färdig till hösten 2022.

**Segeltorpsskolan,** Barn- och utbildningsförvaltningen genomförde 2012 en skolgårdsinventering till grund för en successiv upprustning av kommunens skolgårdar. Ett antal skolgårdar har iordningställt och Segeltorpsskolan bedöms vara aktuell för en upprustning sommaren 2022. Som en del av skolgårdsupprustningen föreslås anläggande av en konstgräsplan samt förbättrad belysning. I övrigt har gården behov av förbättrade lekmöjligheter, grönytefaktor och solskydd.

Utifrån vad kommande volymstudie påvisar med anledning av tidigareläggandet av Spårväg Syd kan tidplan och innehåll i skolgårdsupprustningen förändras.

Gällande Kolartorp bör mark hållas för framtida behov av skolplatser.

#### Ersättningslokaler

I avvaktan på att den försenade Långsjöskolan kan färdigställas planeras ytterligare en hemvist med plats för tre klasser i centrumbyggnaden till hösten 2020 för att komplettera Segeltorpsskolans lokaler.

#### Tillfälliga bygglov

Tillfälliga lokaler i centrumbyggnaden befintliga (Rönnen) och den planerade hemvisten måste på sikt avvecklas och skolan återgå till sin planerade storlek med hänsyn till kapaciteten för idrottshall, matsal och övriga specialsalar.

År	2020	2021	2022
Under- /överkapacitet Segeltorp	-288	-273	-268

Segeltorpsskolan som är planerad för maximalt 30 klasser behöver i avvaktan på Långsjöskolan rymma fyra paralleller 4-9 (24 klasser) samt ge plats åt Långsjöskolans verksamhet 12 klasser. Totalt 36 klasser vilket möjliggörs genom utförda ombyggnationer, kreativ schemaläggning och tillskapande av en ny hemvist i centrumhuset. Detta är en kortsiktig lösning då matsal, specialsalar, idrottshall och friyta inte är dimensionerade för detta elevantal.

### Utblick för Nordvästra Huddinge 2035

I tabellen nedan beskrivs elevprognoser för 2022-2035, därefter beskrivs kommunala och fristående elevplatser under samma tidsperiod. Antalet elevplatser utgår ifrån att planerade projekt beslutas och genomförs enligt tidplan. Tabellen avslutas med en beskrivning av förväntat över/underskott på elevplatser i området.

Därefter delas området in i tabeller per sextondel.

[illegible]



Huddinge

Kultur- och fritidsnämndens  
lokalbehov  
2020-2023  
med utblick till 2035

## Innehållsförteckning

Övergripande sammanfattning.....	4
Lokalförsörjning 2020-2023.....	6
Lokalförsörjning, utblick till 2035.....	10
Evidens och styrdokument.....	12
Östra Huddinge.....	15
Pågående och planerade projekt 2020 - 2023.....	15
Vidja-Ågesta.....	15
Trångsund.....	15
Skogås.....	16
Länna.....	16
Utblick för Östra Huddinge 2035.....	17
Vidja-Ågesta.....	17
Trångsund.....	17
Skogås.....	17
Länna.....	17
Mellersta Huddinge.....	18
Nuläge och planering 2020-2023.....	18
Snättringe.....	18
Stuvsta.....	19
Fullersta.....	19
Sjödalen.....	19
Högmora.....	20
Gladö-Lissma.....	20
Utblick för Mellersta Huddinge 2035.....	20
Snättringe.....	20
Stuvsta.....	20
Fullersta.....	21
Sjödalen.....	21
Högmora.....	21
Gladö-Lissma.....	21
Sydvästra Huddinge.....	22
Nuläge och planering 2020–2023.....	22
Flemingsberg.....	22



Glömsta, Loviseberg.....	23
Utblick för Sydvästra Huddinge 2035.....	23
Flemingsberg.....	23
Glömsta.....	24
Loviseberg.....	24
Nordvästra Huddinge.....	25
Nuläge och planering 2020 - 2023.....	25
Vårby.....	25
Kungens kurva.....	26
Segeltorp.....	26
Utblick för Nordvästra Huddinge 2035.....	26
Vårby.....	26
Kungens kurva.....	27
Segeltorp.....	27

## Områdesindelning Huddinge kommun

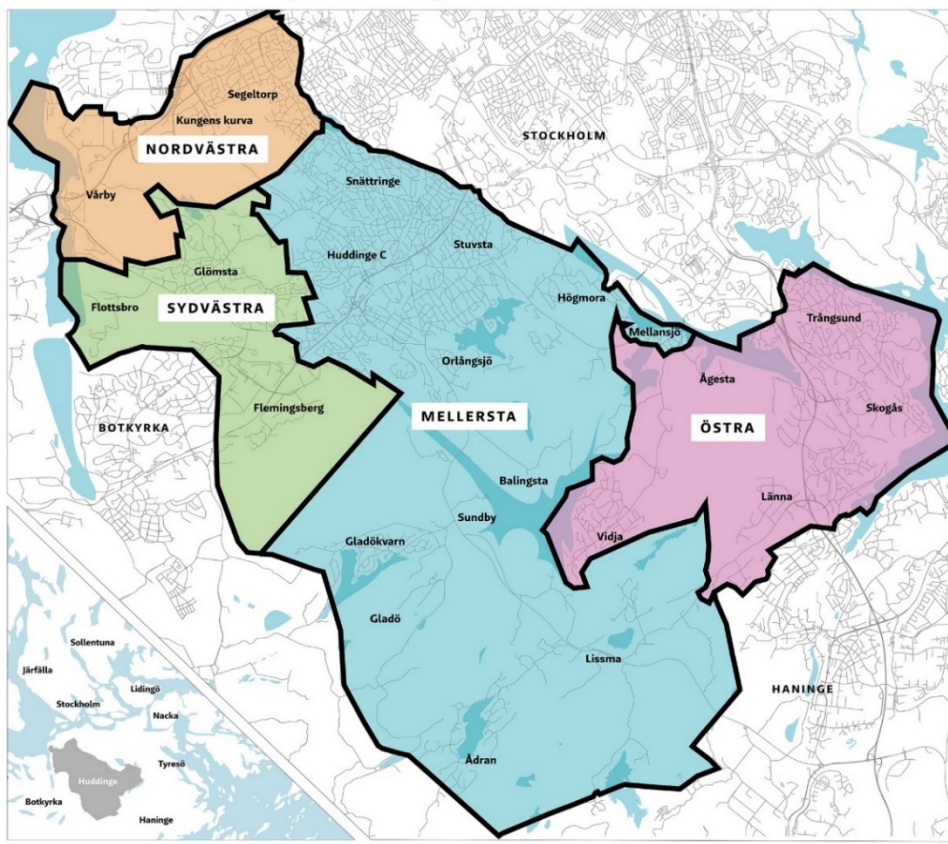

## Övergripande sammanfattning

### Syfte

En lokalbehovsplan är en kort- och långsiktig planering av det lokalbehov som förvaltningarna har. Den ska säkra rätt kapacitet, i rätt tid, på rätt plats och till rätt kostnad. En god framförhållning i planeringen av lokaler är angelägen för att kunna bedöma dels framtida investeringsbehov, dels kommunens samlade lokalkostnader. Lokalbehovsplanen sträcker sig 15 år framåt i tiden. Lokalbehovsplanen används som ett underlag inför kommande planering av tjänstemän.

### Arbetsmetod

Arbetet med den strategiska lokalbehovsplanen är en process som löper i cykler om tolv månader. Arbetet bedrivs i projektform i nära samarbete med förvaltningarna, statistiker, Huddinge samhällsfastigheter AB och lokalsektionen på kommunstyrelsen.

### Processen är uppdelad i tre faser:

- Insamling av grunddata och fakta
- Analys och behovsbedömningar
- Sammanställning och granskning

## Kommunövergripande lokalplanering

Nämnderna ansvarar för att upprätthålla och underhålla en lokalbehovsplan för sina verksamheter. Nämnderna ska även yttra sig över kommunala eller fristående utförare i Huddinge kommuns framtida verksamheter. Lokalbehovsplanen beslutas i nämnd en gång per år. Dessa behovsplaner ligger sedan till grund för kommunens gemensamma "Plan för samhällsbyggnad och lokalförsörjning i Huddinge 2020-2022 med utblick till 2035". I kommunens gemensamma plan sammanställs och prioriteras lokalinvesteringarna samt att det avgörs vad som ska byggas i egen regi av kommunens bolag Huddinge samhällsfastigheter samt utförare av verksamheten. Planen för samhällsbyggnad och lokalförsörjning utgör ett underlag för beslut i Kommunfullmäktige en gång per år. Huddinge kommuns strävan är att det i alla delar av kommunen ska finnas goda möjligheter att välja såväl ett kommunalt som fristående alternativ i Mål och budget 2020 framgår att hälften av alla tillkommande lokaler för kommunalt finansierad verksamhet bör tillkomma genom investeringar från andra aktörer.

## Effektivt lokalutnyttjande

Kommunen skall aktivt och kontinuerligt arbeta för att utnyttja sina lokalresurser på bästa sätt och se till att lokalerna samutnyttjas i högre utsträckning och görs tillgängliga för bokning.

## Osäkerhetsfaktorer och risker

Det finns osäkerhet i såväl prognoser som tidplaner för planläggning och genomförande. Denna osäkerhet hanteras genom att denna plan uppdateras årligen. Tidig information och dialog med privata utförare är också viktig.

## Godkännande och uppföljning av lokalbehovsplanen

Godkännande av lokalbehovsplanen betyder att nämnden ställer sig bakom inriktningen i planeringen. Varje enskilt projekt beslutas separat genom ett ärende i nämnden innan rambeslut tas i Kommunstyrelsen eller Kommunfullmäktige.

En målsättning är att planen ska uppdateras årligen så att förändringar i förutsättningarna för behovsbedömningarna följs upp. Det krävs en aktiv bevakning och kontinuerlig uppföljning av behovet ihop med respektive nämnd och med kommunens långsiktiga planering för kommunutvecklingen och samhällsservice.

Östra	Mellersta	Sydvästra	Nordvästra
<ul style="list-style-type: none"><li>•Vidja-Ågesta</li><li>•Trångsund</li><li>•Skogås</li><li>•Länna</li></ul>	<ul style="list-style-type: none"><li>•Snättringe</li><li>•Stuvsta</li><li>•Fullersta</li><li>•Sjödalen</li><li>•Högmora</li><li>•Gladö-Lissma</li></ul>	<ul style="list-style-type: none"><li>•Flemingsberg</li><li>•Glömsta</li><li>•Loviseberg</li></ul>	<ul style="list-style-type: none"><li>•Vårby</li><li>•Kungens kurva</li><li>•Segeltorp</li></ul>

## Lokalförsörjning 2020-2023

Befolkningen i Huddinge kommun den 31 december 2018 samt prognos för 2028 per kommundel

Kommundel	2018	2028	Förändring 2018-2028	
			Antal	Procent
Segeltorp, Kungens Kurva	9 632	11 002	1 370	14%
Vårby	10 678	13 513	2 835	27%
Sjödalen	15 704	19 904	4 200	27%
Fullersta	7 689	8 947	1 258	16%
Glömsta, Loviseberg	6 285	8 141	1 856	30%
Snättringe	8 880	9 110	230	3%
Stuvsta	9 454	9 072	-382	-4%
Högmora	1 322	2 884	1 562	118%
Flemingsberg	15 558	21 289	5 731	37%
Vidja-Ågesta	851	1 216	365	43%
Gladö-Lissma	1 431	1 749	318	22%
Trängsund	9 179	10 146	967	11%
Skogås	12 545	13 259	714	6%
Länna	2 272	3 385	1 113	49%
Rest på kom skr	242	233	-9	-4%
<b>Summa</b>	<b>111 722</b>	<b>133 848</b>	<b>22 126</b>	<b>20%</b>

Befolkningen i Huddinge kommun den 31 december 2018 samt prognos för 2028 per åldersklass

Ålder	2018	2028	Förändring 2018-2028	
			Antal	Procent
0	1 330	1 734	404	30%
1-5	7 724	9 308	1 584	21%
6	1 666	1 871	205	12%
7-9	4 944	5 487	543	11%
10-12	4 787	5 337	550	11%
13-15	4 553	5 383	830	18%
16-18	4 095	5 270	1 175	29%
19-24	8 062	10 016	1 954	24%
25-30	9 308	11 118	1 810	19%
31-49	31 256	37 136	5 880	19%
50-64	19 275	23 231	3 956	21%
65-79	11 274	12 861	1 587	14%
80-w	3 448	5 097	1 649	48%
<b>Summa</b>	<b>111 722</b>	<b>133 848</b>	<b>22 126</b>	<b>20%</b>

I takt med att fler bostäder byggs och förtätning sker i framförallt kollektivtrafiknära lägen kompliceras bilden av hur behoven kan mötas. Goda ytor för att möta identifierade behov återfinns normalt inte i kollektivtrafiknära lägen vilket också påverkar nyttjandegrad, resvägar och transporter.

I den tidiga planeringen bör det generellt alltid planeras för en fullstor idrottshall med tillhörande 11-spels konstgräsplan vid uppförande av större skolor F-9. En

närmare analys får sedan göras för varje projekt beroende på tillgång och behov i respektive område.

Utvecklingen av Sundbyområdet är under utredning. Detta, menar förvaltningen, bör betraktas som en kommungemensam fråga.

Arbetet med att tillgängliggöra leder och stigar i naturreservat är ett ständigt förbättringsarbete som pågår i alla naturreservat.

Det är av stor vikt att ha en god samverkan med framförallt barn- och utbildningsförvaltningen (BUF) kring planeringen av nya gymnastikhallar och idrottshallar, samlingslokaler men även konstgräsplaner och skolgårdar då nya skolor byggs. I planeringen av samlingslokaler ska hänsyn tas till möjligheten att nyttja lokalerna till offentliga program på kvällar och helger, vilket ställer krav på exempelvis larm, externa entréer och el men också utifrån föreningslivets och kulturskolans framtida behov av rum för möten och kulturpedagogisk verksamhet. Generellt ska frågan om storlek och utformning av idrottsytor, samlingslokaler såsom aulor och spontana aktivitetsytor alltid prövas vid planering av nya skolor för att maximera möjligheterna till samnyttjande.

Vid nybyggnation av konstgräsplaner i kommunen är 11-spelsplaner att föredra, då de även kan nyttjas för flera lag samtidigt och generellt sett erbjuder större flexibilitet i utnyttjandet.

Här vill förvaltningen särskilt lyfta fram vikten av att bedöma konsekvenser av nya anläggningar för verksamheternas kostnader för drift, personal, underhåll och verksamhet.

Sjödalsparken och Rådsparken ska utvecklas. I all parkutveckling bör kultur- och idrottsfrågorna komma in i det tidiga planeringsstadiet ur såväl ett folkhälso- som ett kulturhistoriskt perspektiv.

Utgångspunkten är att antalet aktiva i verksamheter som på olika sätt stöttas av kultur- och fritidsnämnden ökar när befolkningen ökar. Den faktiska ökningen av antalet aktiva i föreningslivet är dock svårbedömd då antalet inte nödvändigtvis följer befolkningsutvecklingen. Trycket på nämndens verksamheter bedöms ändå öka över tid. Detta gäller inte bara fysiska anläggningar utan också tillgången till öppna kulturella och sociala mötesplatser samt till grönområden för rekreation vilket är en förutsättning för en meningsfull fritid och en viktig del i folkhälsoarbetet. I samhällsbyggnadsprocessen är det viktigt att tänka in folkhälsoaspekterna. Att miljön i sin utformning inbjuder till rörelse och att tillgången på spontana aktivitetsytor beaktas vid planering av nya anläggningar bedömer förvaltningen som väsentlig. Likaså menar förvaltningen att det är av vikt att flexibiliteten ökar även i befintliga anläggningar för att öka antalet möteslokaler.

Spontana aktivitetsytor bedöms som viktiga delar i ett bredare folkhälsoarbete som omfattar alla Huddinges invånare. Huddingebor ska kunna ägna sig åt fysisk aktivitet och eget skapande oavsett ålder och oavsett om de är medlemmar i föreningar eller inte. För det ändamålet krävs bra anläggningar av flera olika typer. Motionsspår, spontana aktivitetsytor, platser för kulturutövande och annat.

Bedömningen är att kommunen behöver en ny stor simhall för cirka 500 000 besökare med möjlighet att bedriva skolsim plus ersättningsanläggningar när de tre befintliga når slutet på sin tekniska livslängd. I kommunen bor närmare 112 000 invånare 2018. Tumregeln är 4 bad/år/invånare vilket ger cirka 450 000 bad/år i kommunen 2018. Prognosen är 134 000 invånare år 2028 vilket ger närmare 540 000 bad/år. Med tanke på att kommunen väntas växa även efter 2028 samt att ersättningsanläggningar väntas vara i drift i 30–40 år bedöms det som rimligt att räkna med 150 000 invånare vilket med 4 bad/år/invånare ger totalt 600 000 bad/år. En ny anläggning bör därför dimensioneras för 450 000–500 000 bad/år.

I avvaktan på en ny hall måste de tre befintliga anläggningarna i Vårby, Skogås och centrala Huddinge underhållas. Samtliga hallar stod färdiga i början av 70-talet.

En väsentlig del i lokalbeståndet är att tillgänglighetsanpassa lokalerna. Det finns brister beträffande tillgänglighet på Fullersta Gård. Åtgärder krävs i dialog med Huddinge samhällsfastigheter. Som det är idag kan inte alla ta del av och utöva kultur oavsett funktionsförmåga på Fullersta Gård. Personer med funktionsnedsättning har rätten att kunna ta del av kulturlivet och utöva kultur på jämlika villkor med andra. Något som understryks i den nationella kulturpolitiken och i Huddinge kommuns kulturpolitiska program. Denna rättighet grundar sig i FN-konventionen om mänskliga rättigheter för personer med funktionsnedsättning vilken har undertecknats av Sverige. Generellt är bedömningen att i de lokaler som är i behov av förbättrad tillgänglighet ska förvaltningen genomföra åtgärder baserat på uppmärksammade behov i första hand och i andra hand inventerade behov. Detta eftersom tillgängliga ekonomiska resurser kräver prioriteringar.

I detta sammanhang är ambitionen att använda de externa medel som finns, bland annat från Boverket och de medel för lätt avhjälpta hinder som finns i Huddinge kommun.

I juni 2018 röstade en majoritet i riksdagen för regeringens förslag att göra FN:s konvention om barnets rättigheter till svensk lag. En inkorporering av barnkonventionen bidrar till att synliggöra barnets rättigheter. Det är ett sätt att skapa en grund för ett mer barnrättsbaserat synsätt i all offentlig verksamhet. Lagen träder i kraft den 1 januari 2020.

### **Regional samverkan**

Flera idrottsförbund har behov av matcharenor i Stockholmsområdet. Detta är något som många kommuner inte klarar av själva varför regional samverkan är angeläget. Regional samverkan kan göra det möjligt att erbjuda mindre sporter anläggningar för träning och tävling.

Möjligheten att göra Flottsbro till en regional anläggning utreds av förvaltningen tillsammans med ägaren Huddinge samhällsfastigheter. Flottsbro är en väsentlig del i kommunens utbud av fritidsanläggningar. Hacksjöbanan i Botkyrka kommun är en regional anläggning där en reinvestering kommer att göras under 2020.

Även inom kulturområdet förs dialog om regionala platser för kultur, med utgångspunkt i de regionala kärnorna. Detta har stöd i den regionala

kulturstrategin som kopplar till Regional utvecklingsplan för Stockholmsregionen (RUFs) 2050, där det fjärde målområdet formulerar att lokalisering av kulturverksamheter till stadskärnorna bidrar till en socialt hållbar utveckling och regional uthållighet. Det behöver göras en översyn av redan befintliga platser för kultur med flerkommunal angelägenhet samt en undersökning av behovet av nya kulturella arenor till de regionala stadskärnorna. Subtopia i Botkyrka är ett exempel på en plats med länsövergripande publik räckvidd som bör kunna bli en så kallad regional anläggning liknande Hacksjöbanan. Flemingsberg har potentialen att utvecklas till ett centrum för konstnärliga utbildningar (både förberedande och högskolor) i nära samverkan med Huddinge kommun, Botkyrka kommun och Stockholms läns landsting. Detta gäller även samverkan kring en plats för professionell scenkonst och scenkonstutveckling i Flemingsberg. I Kungens kurva finns redan vissa viktiga kulturinstitutioner i Skärholmen och en dialog bör nu föras mellan Stockholm, Huddinge och Botkyrka om i vilken riktning kulturutvecklingen ska ta framöver.

Vi vet också från en rapport om hur unga rör sig över kommungränserna i Stockholms län att ca 33% av 6–19 åringarna i Stockholms län reser frekvent över flera kommuner (Rapport 2017-09-28 av Föreningen Storstockholms kultur- och fritidschefer, FSKF och Stockholms läns landsting, SLL). Utifrån vikten av barn och ungas rätt till en meningsfull fritid och folkhälsoperspektivet innebär det att även kultur- och idrottsaktiviteter på fritiden bör vara tillgängliga regionalt. Regional kulturskola är i antagande i och med ett regionalt utvecklingsprojekt i Stockholms län (Regional tillgång till idrottsanläggningar och kulturskola – ”Rik”, FSKF.nu) och kommer på lång sikt ställa särskilda krav på lokaler kopplat till en bredare målgrupp. Det är således av vikt att ta hänsyn till hur alla Södertörns invånare rör sig vid utvecklingen av alla samhällsfunktioner i de regionala kärnorna.

### **Kommunala och privata utförare**

Idag finns flera ickekommunala utförare i förvaltningens verksamheter. Normalt sett rör det sig om föreningar som har särskilda avtal med förvaltningen. Målsättningen i Mål & budget 2020 om att hälften av alla nya verksamheter ska byggas och drivas av en fristående aktör är något som förvaltningen arbetar med kontinuerligt.

Utöver privata kommersiella aktörer samverkar förvaltningen också med andra aktörer som till exempel andra kommuner, Boverket och akademierna. Södertörns högskola finns i Huddinge kommun och är en resursstark samverkanspart.

### **Konsekvenser för Kultur- och fritidsförvaltningen**

Ökande befolkning och ökat bostadsbyggande kommer att ställa större krav på utökad kommunal närvaro i våra områden. Särskilt tydligt blir det i Flemingsberg där ett stort antal bostäder och arbetsplatser planeras.

Nämndens investeringskostnader kan komma att stiga och med det följer ökad bemanning med stigande kostnader som följd. Till det kommer också drift. I drift ingår personalkostnader, underhåll, verksamhet med mera. Nämnden vill särskilt lyfta fram de samlade kostnaderna i verksamheterna och har därför valt att även ange kostnader för städning, el, vatten, personal med mera under rubriken drift.

Det är i dagsläget svårt att överblicka effekterna på driftkostnaderna av de insatser som väntas under perioden 2020–2023. Tillkommande kostnader för drift kan vara svåra att finansiera inom befintlig budget för nämnden.

Befolkning 2018 - befolkningsprognos 2028, KSF juni 2019. Åldersgruppen 7–18 år.

	7-18 år 2018	7-18 år 2028	Ökning
<b>ÖSTRA</b>	<b>3937</b>	<b>4585</b>	<b>16,5 %</b>
Vidja-Ågesta	105	245	133 %
Trångsund	1497	1645	9,9 %
Skogås	1877	2000	6,5 %
Länna	458	695	51,7 %
<b>MELLERSTA</b>	<b>7683</b>	<b>8800</b>	<b>14,5 %</b>
Snättringe	1800	1750	-2,7 %
Stuvsta	1864	1780	-4,5 %
Fullersta	1452	1520	4,7 %
Sjödalen	2168	2855	31,7 %
Högmora	193	550	185 %
Gladö-Lissma	206	345	67,5 %
<b>SYDVÄSTRA</b>	<b>3387</b>	<b>4320</b>	<b>27,5 %</b>
Flemingsberg	1991	2490	25 %
Glömsta/Loviseberg	1396	1830	31 %
<b>NORDVÄSTRA</b>	<b>3363</b>	<b>3715</b>	<b>10,5 %</b>
Vårby	1592	1810	13,7 %
Segeltorp/Kungens kurva	1771	1905	7,6 %
<b>Totalt</b>	<b>18370</b>	<b>21420</b>	<b>16,7 %</b>

### Lokalförsörjning, utblick till 2035

Generellt måste planeringen noga följa befolkningsutvecklingen varför förvaltningen menar att ett multifunktionellt användande krävs kring befintliga och tillkommande anläggningar för att på ett effektivt sätt kunna möta förändrade förutsättningar.

### Lokalbehov på kommunövergripande nivå

En del av de lokalbehov förvaltningen identifierar under perioden fram till 2035 är av en kommunövergripande karaktär och bedöms inte kunna placeras i något av de 16 kommundelarna och inte heller i något av de 4 geografiska huvudområdena.

När Vårby och Skogås simhallar når sin tekniska livslängd krävs ersättningsanläggningar. Därför kommer placeringsutredningar krävas med beräknad första projektstart 2026.

Ett uttryck för förändrade preferenser är idrotter som växer sig mer eller mindre starka under en kort tidsperiod och kan påverka kommunala investeringar är sådana idrotter som parkour, cricket och padeltennis. Förvaltningen ser ett



växande behov av anläggningar för bland annat dessa idrotter och har beträffande cricket redan en samverkan med Botkyrka kommun kring en regional cricketanläggning. Behov bedöms på sikt kunna finnas, beroende bland annat på medlemsutveckling, av en träningshall för cricket.

Dans i olika former utövas av ett stort antal aktiva i föreningar, studieförbund och i spontana former. Danssalar med specialgolv kan med fördel inrättas i befintliga och nytillkommande lokaler som en del i samutnyttjandet av lokaler.

Att utveckla kulturmiljöer i kommunens olika delar och tillskapa platser för kulturverksamhet och kulturuttryck är en väsentlig del av strävan att stärka kulturlivet i kommunen.

En ambition är att tillskapa mindre, flexibla mulithallar/lokaler för ett brett spektrum av användningsområden.

### **Samutnyttjande av lokaler**

I ett vidgat perspektiv menar förvaltningen att god flexibilitet krävs kring möteslokaler för att dels kunna möta skiftande önskemål om samlingslokaler och även att uppnå ett bättre resursutnyttjande då det redan idag finns lokalytor som tenderar att stå outnyttjade kvällar och helger. I det avseende är bedömningen att större samverkan mellan förvaltningar krävs för ett bättre samutnyttjande.

Det är även viktigt att vid planering av lokaler att tänka in plats för civilsamhället- både utifrån civilsamhällets behov av att samnyttja lokaler men även utifrån att bereda plats för exempelvis trygghetsskapande nätverk som nattvandring, idrotts- och kulturföreningar osv.

Det ligger också i förvaltningens intresse att i högre grad än idag delta i planeringsarbetet kring nya projekt såväl som förändringar i befintligt lokalbestånd med betydelse för egna verksamheter för att därigenom öka tillgängligheten till vissa lokaler.

Ett exempel på hur samutnyttjande av lokaler kan förbättras är det pågående arbetet kring en ny skola, aspen/palmen, vid Sjödalsvägen där tekniska nämndhuset idag ligger. Till den nya skolan ska kulturskolan flytta från sina nuvarande lokaler i sjödalsgymnasiet. I det arbetet måste skola och kulturskola skapa möjligheter att stärka samnyttjandet i flera avseenden där frågor kring schemaläggning och annat behöver lösas för att kunna skapa ett effektivt samnyttjande.

Generellt sett behöver ytor i skolor på fler platser avsättas och/eller samordnas så att kulturskolan kan erbjuda undervisning för de mindre barnen som inte själva kan åka kollektivt. Vid behov av nya fritidsgårdar kan dessa planeras in i nya skolor, liknande den modell som tagits fram i Glömsta (ett nära samarbete mellan fritidsgård och skola där verksamheterna bildar en hel skoldag).

Flera idrottsförbund har behov av matcharenor i Stockholmsområdet. Detta är något som många kommuner inte klarar av själva varför regional samverkan är angeläget. God regional samverkan kan göra det möjligt att erbjuda mindre sporter anläggningar för träning och tävling.

## **Evidens och styrdokument**

### **Regional utveckling**

I utvecklingsprogrammet för den regionala stadskärnan Flemingsberg (mars 2018) formuleras fyra mål med två respektive delmål. Enligt det första målet Levande stadskärna ska Flemingsberg 2050 vara en "naturlig mötesplats som erbjuder boende, verksamma, studerande och besökare ett brett och varierat utbud av kultur, restauranger, nöje och handel. Det är ett populärt besöksmål i Stockholmsregionen." (sid 8) Här ser vi såväl invånar- som besökarperspektiv, vilket innebär att kulturutbudet i ett framtida Flemingsberg bör ha en bred angelägenhet och dra publik utanför kommungränsen. Detta ökar också platsens turistekonomiska effekter.

Enligt programmets andra mål Självklart etableringsval ska Flemingsberg vara en attraktiv etableringsort för ett kunskapsintensivt näringsliv och kreativa näringar. De kulturella och kreativa näringarna utgörs av företag som bygger sina verksamheter och affärsidéer på ett kulturellt skapande. (Rapport 16:8, Volante Research) Detta oavsett om de är inom eller utanför den kulturella sektorn. Exempelvis bokförlag och reklambyråer. Det är ett kommunalt ansvar att skapa möjligheter för kreativa näringar att etablera sig framgent i Flemingsberg. Det innebär att först skapa förståelse för dessa näringars specifika behov när det kommer till lokaler.

### **Kultur**

I rapporten Kulturella och kreativa näringar i Huddinge, Den statistiska utvecklingen över fem år (Volante 16:08, Huddinge 2016) presenteras kulturella och kreativa näringars betydelse för attraktivitet och turism. Kopplingen mellan kultur och besöksnäring är tydlig där kulturella miljöer eller evenemang ofta är det som lockar invånare och annan publik till att välja en plats. Kulturinstitutionerna eller evenemangen är alltså starka reseanledningar. Besöksekonomiska analyser brukar fokusera på direkta och indirekta effekter. De direkta effekterna är de intäkter som själva kulturupplevelsen ger upphov till. De indirekta turistekonomiska effekterna är till exempel de restaurang- och cafébesök eller de inköp i detaljhandeln som besökande leder till.

Även kulturens icke-brukarvärden är viktiga för ett samhälle. De är likställda med det ovan beskrivna gällande idrottshallar och handlar om de värden en kulturverksamhet bidrar med som inte är relaterade till att direkt utnyttja den, utan som snarare kopplar till upplevelsen av ett socialt hållbart samhälle. Vikten av att det finns tillgång till bibliotek, kulturskola, teater, musik, dans etc. för mig som invånare och mina barn och barnbarn att besöka är ett eget värde som tillför reseliens och hållbarhet till ett samhälle.

I överförd bemärkelse menar förvaltningen att förvaltningens utbud av kulturlokaler och kulturaktiviteter bidrar till att stärka bilden av Huddinge.

Enligt Huddinge kommuns kulturpolitiska program ”ska kulturkompetens (gällande exempelvis konstnärlig gestaltning, kulturlokaler, kulturbranschens behov och byggnadsantikvarisk kunskap) samt dialog med kommuninvånare komma in tidigt i planeringen vid utformning av nya bostadsområden, parker och torg, förskolor- och skolor samt andra verksamhetslokaler. Detta för att skapa de bästa förutsättningarna för ett levande och socialt hållbart Huddinge” (sid. 4)

## **Bibliotek**

Då bibliotek och lokalbehov diskuteras och det resoneras kring hur dessas placering påverkar allmänhetens tillgång till bibliotek och hur de integreras i människors dagliga livsmiljöer, kan det finnas anledning att söka stöd i flera olika aktuella styr- och visionsdokument. Den internationella biblioteksorganisationen IFLA ger exempelvis i sin nyframtagna globala vision inför framtiden en bild av biblioteken (här nedkortat och kopplat till lokalbehov), där de bland annat behöver:

- ge fria möjligheter till lärande, forskning, läsning, upplevelser, skapande och inspiration.
- finnas i tillräcklig omfattning nära användaren, vilket gör biblioteken lätta att använda och vistas i.
- sträcka sig långt utanför bibliotekslokalernas väggar.
- vara självklara och jämlikt integrerade i de strukturer och verksamheter de ingår i.
- vara öppna mot omvärlden.
- leva i delaktighet med användarna och i samverkan med civilsamhället och samhällets institutioner.
- bjuda in de som ännu inte använder sig av biblioteksverksamheterna genom kreativa och obyråkratiska förhållningssätt.
- vara en mötesplats man söker sig till för att dela upplevelser, tankar och kreativa uttryck med andra.

Dessutom har ett förslag till ny nationell biblioteksstrategi presenterats där biblioteket som ”samhällets öppna rum” beskrivs som ett av sex huvudsakliga medel för att biblioteken ska kunna bidra till att strategins vision och mål uppfylls. I förslaget till strategin beskrivs vidare ett önskat läge där biblioteket finns till på användarens villkor utifrån var och ens förutsättningar. I biblioteksrummet ska alla kunna ta del av biblioteket, men också dela med sig. Här beskrivs ett möte inte enbart som ett sammanträffande mellan människor. Det ska också kunna vara ett oväntat möte med en text i en bok, med en berättelse i en föreläsning, en film eller ett författarbesök. Bevakningen av att det finns öppna och fria möjligheter till delning av kunskaper, kreativa ambitioner och erfarenheter är ett sätt att värna det hållbara och inkluderande samhället. Bibliotekslokalen bör dessutom utformas som en plats som är funktionell, men också trygg, rofylld och inspirerande. Besökarna ska uppleva det som sitt bibliotek.

Biblioteksprogrammet för Huddinge kommun 2017 - 2022, som kommunfullmäktige antagit, ligger väl i linje med ovan beskrivna mål och visioner. Här konstateras exempelvis att det finns ökade behov av fysiska möten.

Detta till trots minskar tillgången av offentliga rum som är öppna på lika villkor för alla, oavsett den enskildes ärende, ekonomi, ålder, religiösa eller politiska åsikter. Biblioteken får därför en allt viktigare funktion som gränsöverskridande mötesplatser som stärker social sammanhållning. Bibliotekens lokaler, utbud och verksamhet måste vara tillgängliga för alla. En förutsättning för detta är att biblioteken är så placerade att de på bästa sätt bidrar till likvärdig tillgång till bibliotek i kommunen. Biblioteken ska utgå ifrån användarnas behov och ligga där människor naturligt rör sig för att på så sätt vara en integrerad del av användarnas vardagliga livsmiljöer. Om detta åstadkoms så bidrar även biblioteken till att skapa attraktiva bostadsområden runt om i kommunen.

### **Fritid**

God tillgång till bra anläggningar är kommunens kanske viktigaste stöd till föreningslivet. Därför är det viktigt att alltid ha en god och aktuell bild av hur behoven ser ut.

I förvaltningens folkhälsoplan 2017–2019 sägs bland annat att kultur- och fritidsförvaltningen bidrar på flera sätt som möjliggörare inom folkhälsoområdet i Huddinge. Rekreatiomsområden, idrottsanläggningar, lekplatser, tillgången till bostadsnära aktivitetsytor för spontanidrott och mötesplatser är tillsammans med föreningslivet viktiga grundstenar för ett hälsosamt samhälle.

## Östra Huddinge

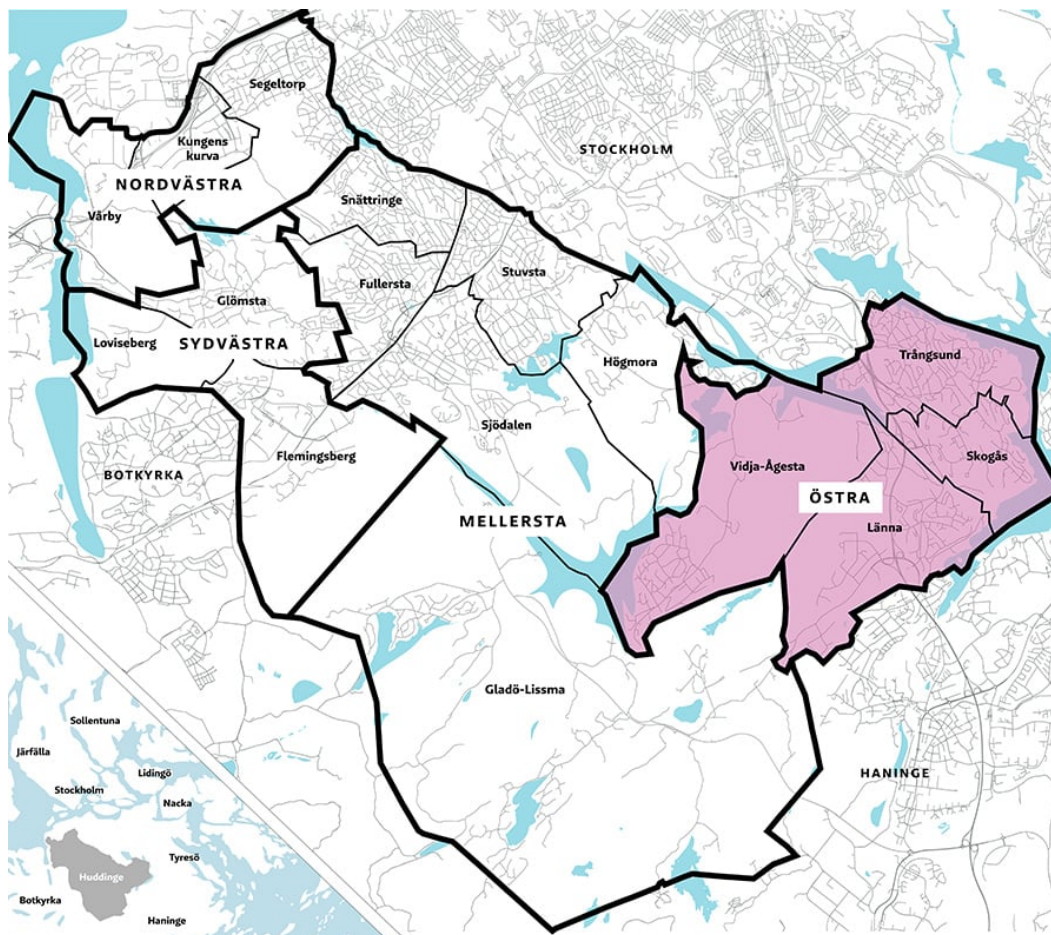

### Befolkning 2018 - befolkningsprognos 2028

Östra	2018	2028	Ökning antal	Ökning procent
Vidja-Ågesta,	851	1 216	365	43%
Trångsund	9 179	10 146	967	11%
Skogås	12 545	13 259	714	6%
Länna	2 272	3 385	1113	49%
<b>Totalt</b>	<b>24 847</b>	<b>28 006</b>	<b>3159</b>	<b>13%</b>

### Pågående och planerade projekt 2020 - 2023

#### Vidja-Ågesta

Ej aktuellt.

## **Trångsund**

I Trångsund finns Stortorps IP med ishall och uterink. Nytorps mosse med en 11-spelsplan med konstgräs samt ett utegym och en hinderbana. Två sporthallar, en gymnastiksal. Bibliotek, kulturskola samt ungdomsverksamheten Rockville.

Motionsspår i Trångsund rustas upp och förses med belysning 2020–2021.

Bibliotekets lokaler i Trångsund är inte ändamålsenliga idag, placeringen är bra, men lokalerna är för små och trånga. Bristfälliga lokaler innebär perioder av ineffektivt resursutnyttjande, arbetsmiljöproblem och att verksamheten inte tillgodoser de behov och önskemål som den möter. Detta förhållande har påtalats i tidigare lokalbehovsplaner och alternativa lokaler har inte kunnat hittas. Då ersättningslokaler inte kunnat hittas och i en situation då besparingar måste genomföras föreslår nämnden därför att Trångsunds bibliotek läggs ner under hösten 2020. Bedömningen är att de personella resurserna kan nyttjas på ett bättre sätt inom kommunen och en stängning av lokalen i Trångsund gör att besökare hänvisas till Skogås bibliotek som har fått en utökning av lokaler och öppettider under hösten 2019. Vidare kan utbudet av program och aktiviteter i Skogås bibliotek utökas, viss uppsökande verksamhet erbjudas och även att se över ett samarbete med utlämningsställen av media i Trångsund. En stängning av biblioteket i Trångsund innebär en besparing om ca 150 tkr år 2020 och 300 tkr under år 2021. Samtidigt fortsätter förvaltningen att arbeta med att tillskapa andra lokalförutsättningar för ett bibliotek i Trångsund.

Ungdomsverksamheten Rockville bedrivs i otillräckliga lokaler och förvaltningen arbetar med att hitta mer ändamålsenliga lokaler.

Förvaltningen följer upp utvecklingen i området under perioden och även den nybyggnation som planeras i centrum av Huge Bostäder och Huddinge Samhällsfastigheter.

Behovet av ytterligare omklädningsrum i stortorps ishall har uppmärksamrats då de befintliga omklädningsrummen är små och inte räcker till när flera lag tränar.

## **Skogås**

I Skogås finns en 7-spelsplan med grus, en 7-spelsplan med återanvänt konstgräs, en 5-spels konstgräsplan och en 7-spels grusplan. Skogås racketcenter, simhall, tre gymnastiksalar. I hela området Trångsund-Skogås finns idag endast en 11-spelsplan belagd med konstgräs.

En fotbollsplan byggs under 2020 i Skogås.

Skogås simhall är i behov av renovering. Förvaltningen har tillsammans med Huddinge Samhällsfastigheter tagit fram ett åtgärds paket. Se mer information på sidan 8.

## **Länna**

Bostäder planeras i Österhagen. Förvaltningen deltar i processen. Utvecklingen av Österhagen bedöms innebära att Länna och Skogås länkas närmare till varandra. I

området planeras närmare 500 nya bostäder. Inga planerade satsningar i området under perioden.

## **Utblick för Östra Huddinge 2035**

### **Vidja-Ågesta**

Området är jämförelsevis stort och glesbefolkat. Förvaltningen identifierar inte något behov av verksamheter i området under perioden.

### **Trångsund**

Trångsund ligger nära Farsta bidrar till att Huddingebor reser över kommungränser. Kultur- och fritidsnämnden ämnar även att i fortsatt planering av lokaler i Trångsund ta hänsyn till behov av en växande befolkning och utökat bostadsbyggande och därmed se över möjligheterna att återinrätta ett bibliotek med ungdoms- och kulturverksamhet i ändamålsenliga lokaler.

### **Skogås**

Skogås ligger Haninge vilket, precis som i Trångsund, bidrar till resor över kommungränser. Bedömningen är att det finns få kulturlokaler för upplevelser. Förvaltningen menar att intern samverkan mellan kulturskolan och kultopia/Rockville kan stärka kulturutbudet. Östra grundskolan har en aula som skulle kunna användas bättre i samverkan med barn- och utbildningsförvaltningen och då möjligen med mindre investeringar.

Med hänsyn till den prognostiserade befolkningsökningen fram till 2028 i Skogås och Östra Huddinge som helhet bedöms behovet av förvaltningsnärvaro öka under perioden. Det gäller såväl ungdoms- som kultur- och idrottsverksamhet. En väsentlig del i förvaltningens ökade närvaro är ökat samutnyttjande av befintliga och tillkommande skollokaler i området som helhet.

### **Länna**

I och med att Österhagen mellan Länna och Skogås förtätas kommer behovet av förvaltningens verksamheter att öka. Bedömningen är att den beräknade befolkningsökningen i Länna tillsammans med exploateringen av österhagen innebär ett behov att nya verksamheter, framförallt en idrottsanläggning kan komma att behövas i området. Förvaltningen undersöker också möjligheten att på sikt etablera en samlingslokal i området. Möjligheten undersöks till samarbete med externa aktörer kring exempelvis idrottshallar i området



## Mellersta Huddinge

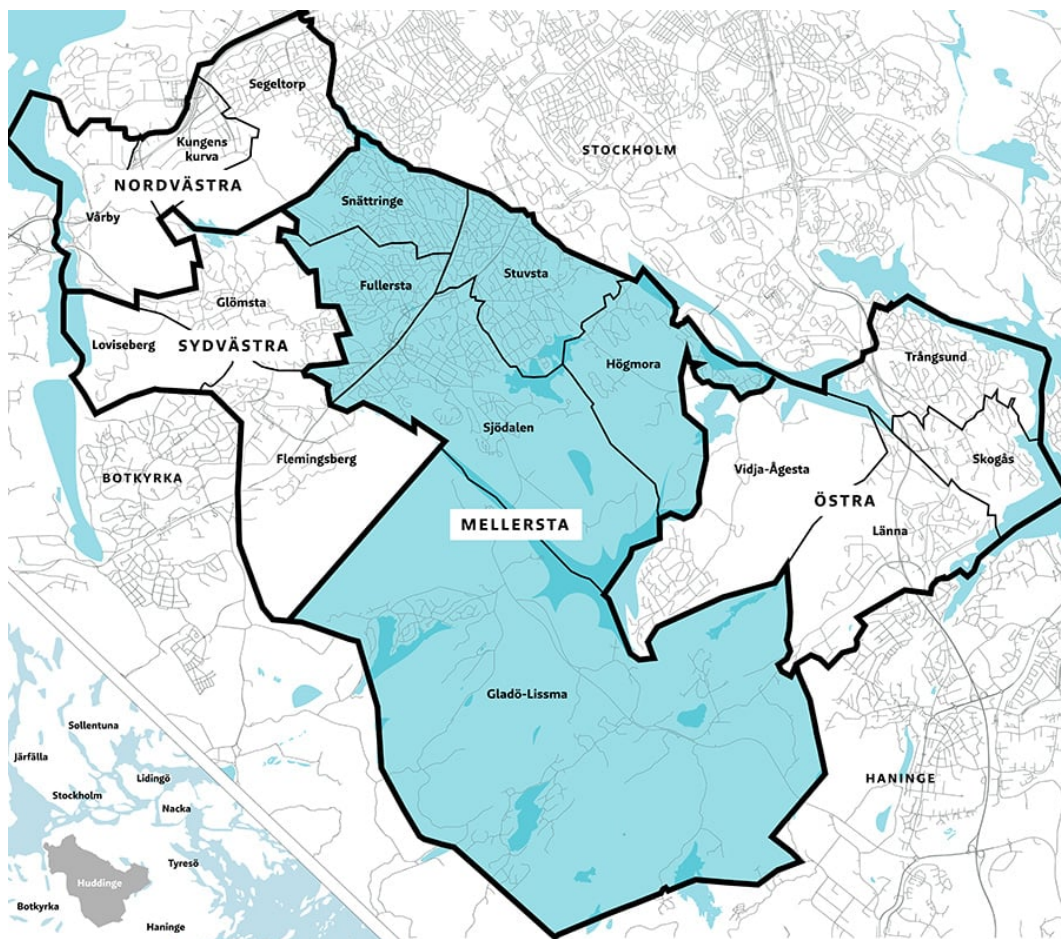

### Befolkning 2018 - befolkningsprognos 2028

Mellersta	2018	2028	Ökning antal	Ökning procent
Snättringe	8 880	9 110	230	3%
Stuvsta	9 454	9 072	-382	-4%
Fullersta	7 689	8 947	1258	16%
Sjödalén	15 704	19 904	4200	27%
Högmora	1 322	2 884	1562	118%
Gladö-Lissma	1 431	1 749	318	22%
<b>Totalt</b>	<b>44 480</b>	<b>51 666</b>	<b>7186</b>	<b>16%</b>



## **Nuläge och planering 2020-2023**

### **Snättringe**

I Snättringe finns idag en 11-spelsplan med grus, två spontanidrottsytor med grus och två gymnastiksalar.

En 11-spelsplan konstgräsplan planeras vid Snättringeskolan, investering 2020.

Utsäljeskolan F-9 ska byggas med planerad byggstart 2021. Förvaltningen deltar i processen. Fullstor idrottshall och en 7-spelsplan. Tanken är att bygga ut Utsäljeskolan för ytterligare cirka 300 elever med idrottshall och specialsalar. Med en utbyggnad utökas Utsäljeskolan kapacitet från dagens cirka 600 elever till cirka 940 elever.

### **Stuvsta**

I Stuvsta finns Stuvsta IP med en 5-spelsplan och en 11-spelsplan, båda belagda med konstgräs och uppförda 2017. En sporthall och Björkängshallen som har två ishallar. I området finns också en gymnastiksal.

### **Fullersta**

Källbrinks IP med 11-spelsplan konstgräs, 11-spels naturgräs, två 7-spels konstgräs, två 5-spels konstgräs. En friidrottsarena, elljusspår, tennishall. I området finns också en gymnastiksal och konstverksamheten i Fullersta gård.

Beslut fattat av kommunfullmäktige om Fullersta Bio och arbete pågår. Arbetet beräknas vara klart under 2020 då ungdomsverksamheten Huset kommer att flyttas till Fullersta Bio. Samverkan finns idag med studieförbundet vuxenskolan som kommer att använda delar av lokalerna i Fullersta Bio.

Det finns planer för en upprustning av Fullerstaparken, men arbetet är i dagsläget vilande.

I anslutning till att en ny Utsäljeskola ska byggas kommer den nuvarande skolans cirka 600 elever att evakueras till baracker som uppförs 2020 eller 2021 på delar av Källbrinks IP. Det innebär att konstgräsytor tas i anspråk för de baracker som uppförs och som kompensation för det byts konstgräset på Källbrinkskolans konstgräsplaner IP 1 och 2 för att bibehålla föreningslivets möjligheter till träning och spel.

### **Sjödalen**

I Sjödalen finns sex stycken ytor med grus för spontanidrott, en spontanidrottsyta med konstgräs, en 7-spelsplan med återanvänt konstgräs, en 7-spelsplan med konstgräs, en 11-spelsplan med konstgräs, tre sporthallar varav en ligger i Huddingehallen. Huddingehallen har, utöver sporthall också simhall, gymnastiksal, flera motionsrum och tre tennisbanor utomhus. I området finns tre gymnastiksalar. Storängshallen är en multihall avsedd främst för friidrott och gymnastik. En skatepool. Kulturskola och bibliotek.

Solfagraskolan behöver byggas ut på grund av ökat elevantal och behöver då komplettera med en 7-spelsplan och en ny fullstor idrottshall. Ytorna för detta finns idag på Björkängshallens parkering och projektering pågår.

Aspen åk 7–9, stor skola med 9 våningar vid nuvarande tekniska nämndhuset, planeras att inrymma kulturskola. Kulturskolans behov av undervisningslokaler ska kunna delas med skolan som en del i målsättningen att öka samnyttjandet av lokaler. En 11-spelsplan kommer att byggas och en fullstor (40x20meter) idrottshall med extra ytor som kommer att anpassas efter gymnastik. Detaljplanen beräknas vinna laga kraft under kvartal 4, 2021.

Huvudbiblioteket (HB) behöver nya lokaler. Detta är en del i den pågående utredningen kring ett nytt kommunalhus. Upptagningsområdet för nuvarande HB uppskattas till 45 000 invånare och beräknas växa snabbt vilket gör att lokalerna behöver utökas på sikt.

I Sjödalsparken pågår utvecklingstankar. Viktigt att kultur och fritidsinslag tas in i parkprogrammet. Folkhälsoaspekten bedöms som viktig i sammanhanget.

Rådsparken, arbetsmiljöåtgärder genom utbyggnad av parklekens huvudbyggnad med planerad reinvestering 2020.

Huddingehallen är i behov av renovering i väntan på en ny simhall. Förvaltningen har tillsammans med Huddinge Samhällsfastigheter tagit fram ett åtgärds paket. Se mer information på sidan 8.

## **Högmora**

Ej aktuellt.

## **Gladö-Lissma**

I Sundby och Gladö finns ridsportsanläggningar.

Sundby stall kommer att ersättas med nytt stall för 38 hästar. Planerad byggstart 2020.

Sträckningar och omfattning på ridspår i området ska utredas av kultur- och fritidsförvaltningen.

Utredningen av Sundby 2020. Huddinge Samhällsfastigheter har ett uppdrag att utreda framtiden för Sundby, såväl vad gäller naturturism som att lyfta området generellt som besöksmål.

Samlingslokaler saknas och förvaltningen undersöker därför möjligheten att samordna befintliga lokaler i området för att på så sätt stärka samnyttjandet och därmed bredda lokalernas användningsområde.

## **Utblick för Mellersta Huddinge 2035**

### **Snättringe**

Elljusspår i Källbrinks IP behöver renoveras, utredning för utveckling och eventuella investeringar 2023, investering 2025

### **Stuvsta**

I Stuvsta prognostiseras något så ovanligt som en minskning av befolkningen fram till 2028. Förvaltningen avvaktar utvecklingen.

### **Fullersta**

Åtgärder i Fullerstaparken behöver genomföras. Källbrinks IP behöver på sikt utvecklas. Idag har vi ett fokus på fotboll och ambitionen är att få in ökad närvaro av andra idrotter och på sikt en renovering av den befintliga friidrottsarenan.

### **Sjödalen**

Åtgärder i Sjödalsparken behöver genomföras. Bedömningen är att ett stadsspår för motionslöpare behövs i området då erfarenheten är att otryggheten ökar i samband med motion i löparspår i skog.

Näst efter Flemingsberg är Sjödalen det område i kommunen där den största befolkningsökningen väntas fram till och med 2028. I det befintliga industriområdet i Storängen planeras nya bostäder, i etapper, för upp till 12 000 invånare över tid. En ny fritidsgård bedöms behövas med projektstart 2031.

### **Högmora**

I takt med ökad exploatering i området bedöms en 5- eller 7-spels konstgräsplan behövas. I Högmora väntas en procentuellt kraftig befolkningsökning vilket dock utgör en jämförelsevis liten ökning räknat i antal invånare.

### **Gladö-Lissma**

Ett övergripande program för utvecklingen av Sundby bedöms som nödvändigt för att skapa ett attraktivt besöksmål i kommunen. Området bedöms ha stora kvaliteter som naturområde med både promenadstigar, badstrand, restaurang och museum.

## Sydvästra Huddinge

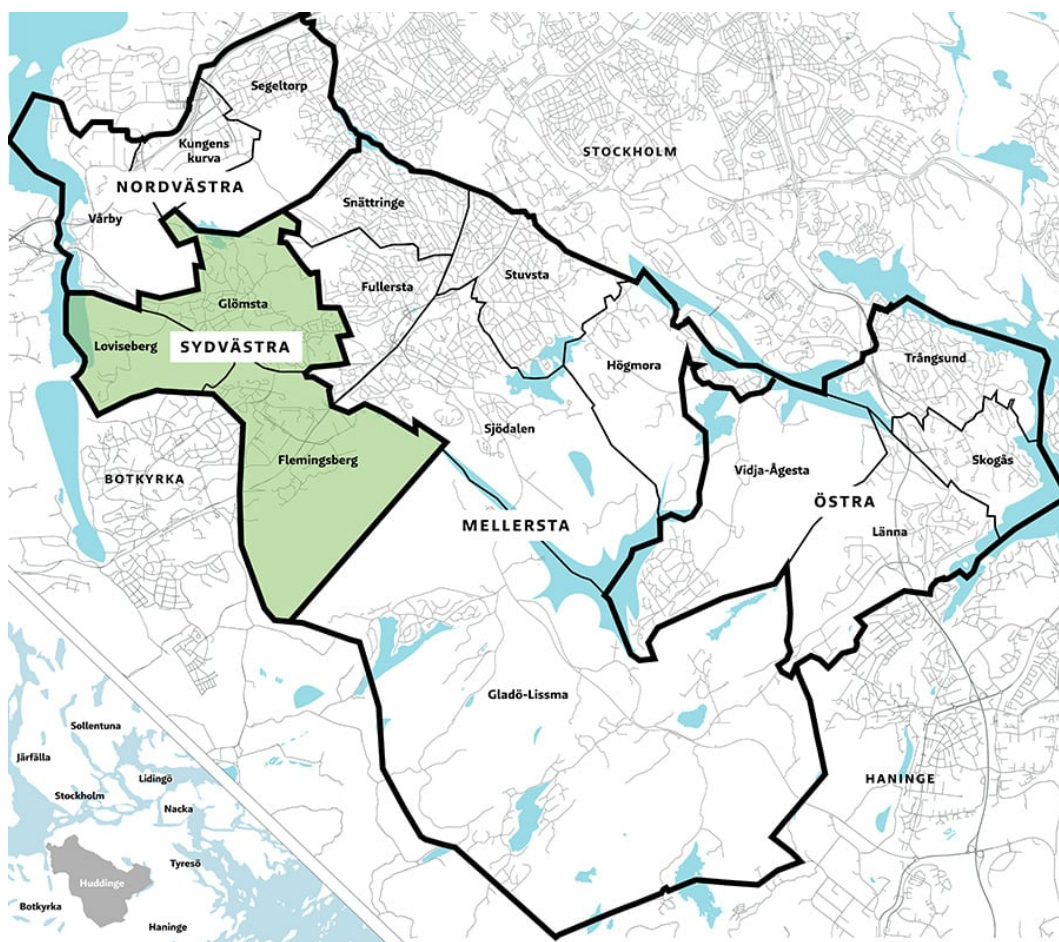

### Befolkning 2018 - befolkningsprognos 2028

Sydvästra	2018	2028	Ökning antal	Ökning procent
Flemingsberg	15 558	21 289	5731	37%
Glömsta, Loviseberg	6 285	8 141	1856	30%
<b>Totalt</b>	<b>21 843</b>	<b>29 430</b>	<b>7587</b>	<b>35%</b>

### Nuläge och planering 2020–2023

#### Flemingsberg

I Flemingsberg finns en 7-spelsplan med konstgräs vid Annerstaskolan och tre sporthallar varav två i Fleminghallen. I Visättra finns ett sportcenter med bland annat ishall och i anslutning till sportcentret finns en bandybana samt en 5-

spelsplan med återanvänt konstgräs och en 11-spelsplan med konstgräs. Två gymnastiksalar finns vid Kästaskolan respektive Visättraskolan. Bibliotek och ungdomsverksamhet.

Förvaltningen genomför en förändring genom att koncentrera verksamheter och aktiviteter till Fleminghallen. Erbjudandet från kultur- och fritidsförvaltningen måste vara så pass attraktivt att invånarna rör sig från Grantorp till Flemingsbergsdalen när verksamheter flyttar dit från Flemingsbergs centrum och Visättra. Förvaltningen flyttar verksamheterna i Panncentralen, biblioteket i Grantorp och mötesplatsen Ung zon till Fleminghallen. Kulturskolan och idrotten finns redan i huset, men behöver, om flytt av verksamheter sker, utveckla verksamheten utifrån det nya konceptet. Möjligheten finns att ingå nya överenskommelser så att ytterligare föreningsverksamhet förläggs till Fleminghallen. Ett café byggs i hallen vilken kommer att drivas av extern aktör.

Viktigt att utbudet/erbjudandet riktar sig till olika målgrupper då det finns behov i alla åldersgrupper, men även då det är trygghetsskapande när olika generationer möts.

God samverkan mellan förvaltningens verksamheter skapar en öppen aktivitetsbaserad plats med stor verksamhetsbredd.

I anslutning till Visättra sportcenter finns en BMX-hall som idag drivs av en privatperson och där en förening bedriver verksamhet. Förvaltningen kommer att utreda hallens framtid och behov av åtgärder i och runt denna. Själdalsgymnasiet planerar starta ett program för cykel HT -20.

### **Glömsta, Loviseberg**

I Glömsta finns en grusplan i form av Vistaskolans IP samt Glömstahallen med en 7-spels konstgräsplan. En gymnastiksal finns också i området vid Vistaskolan. Även ungdomsverksamhet finns i området.

I och med att delar av spårväg syd kommer att tidigareläggas behöver Loviseberg exploateras tidigare än tänkt, ett arbete förvaltningen deltar i.

### **Utblick för Sydvästra Huddinge 2035**

Befolkningsprognosen för kommunen 2018–2027 visar en kraftig väntad befolkningsökning i området. Fokus bedöms i hög grad ligga på Flemingsberg/Visättra med tanke på den befolkningsutveckling som väntas där.

### **Flemingsberg**

Förvaltningen undersöker möjligheten att anlägga ett fickbibliotek när resecentrum är på plats.

En offentlig scen för teater, dans och musik behövs under perioden, med projektstart 2023.

En 11-spels konstgräsplan behövs för att möta den ökande befolkningen. Projektstart 2022.

Förvaltningen bedömer att en biograf kan tillföra ett tydligt värde i området.

Som en del i den fördjupade samverkan mellan förvaltningens verksamheter i Fleminghallen är ambitionen att utveckla cirkusverksamhet.

Den prognosticerade ökningen av unga vuxna i området medför ett ökat behov av verksamhet för 16–20 åringar, gärna med kulturscen, café och annan social verksamhet. Förvaltningen ser här gärna ett ökat samarbete med socialtjänsten.

Idrottshallar kommer att byggas när skolor byggs. Ny ishall kommer att behövas när Visättra sportcenter åldras. Konståkningen växer vilket ställer större krav på istid. Kontakt finns med Botkyrka kommun för möjlig diskussion om en regional anläggning. Flera små idrotter behöver nya ytor i takt med förändrade preferenser, bland annat dans. Trygga löparspår, hur förflytta sig mellan områden på ett tryggt sätt. Nya konstgräsplaner kommer att behövas i området om den omfattande exploatering som planeras blir verklighet.

### **Glömsta**

Den nu pågående utvecklingen i området med ny idrottshall och 7-spels konstgräsplan bedöms vara tillräckligt under perioden 2020–2023.

### **Loviseberg**

Förvaltningen undersöker planer och skrivningar i lokalförsörjningsplan gällande planerad idrottsplats längs med glömstavägen. I takt med att området exploateras kommer förvaltningen att bedöma vilka investeringar och verksamheter som kan komma att behövas. Här blir planeringen av spårväg syd särskilt viktig.

## Nordvästra Huddinge

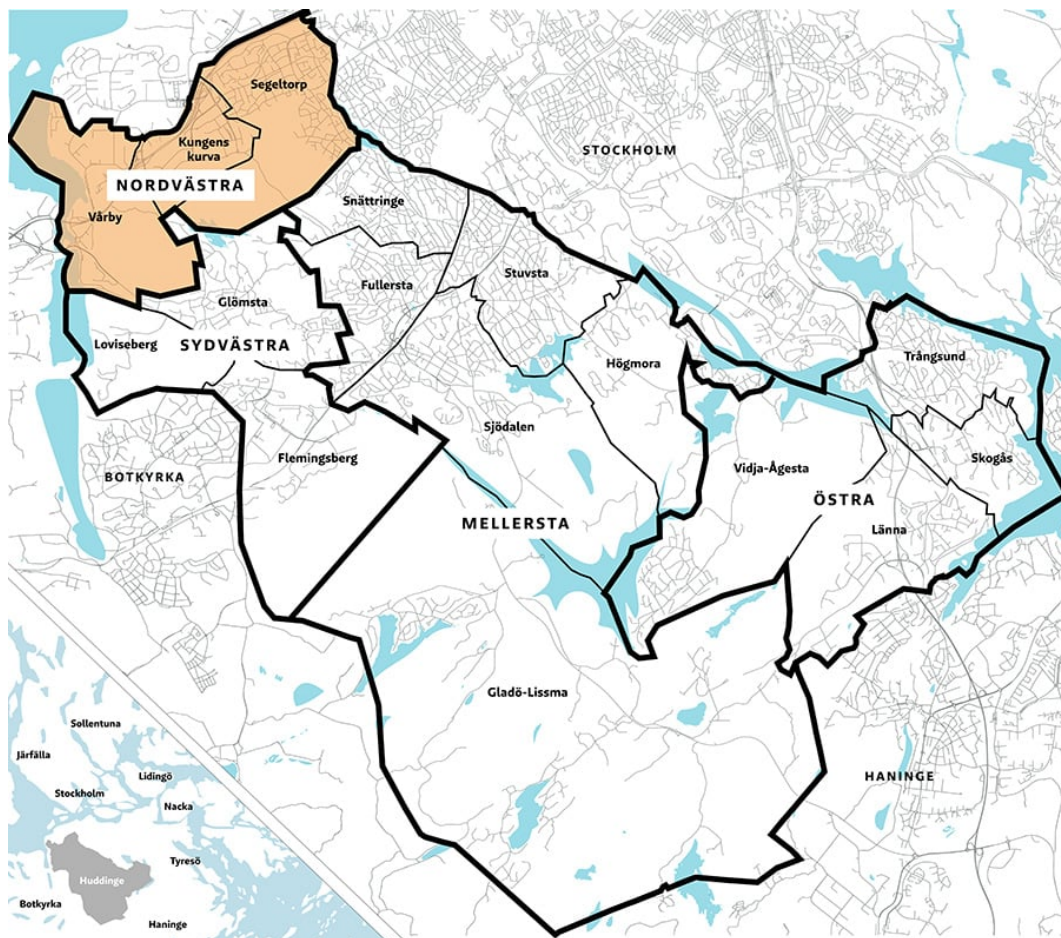

### Befolkning 2018 - befolkningsprognos 2028

Nordvästra	2018	2028	Ökning antal	Ökning procent
Vårby	10 678	13 513	2835	27%
Segeltorp, Kungens kurva	9 632	11 002	1370	14%
<b>Totalt</b>	<b>20 310</b>	<b>24 515</b>	<b>4205</b>	<b>21%</b>

## **Nuläge och planering 2020 - 2023**

### **Vårby**

I Vårby finns åtta stycken ytor för spontanidrott med grus, en 7-spelsplan med grus, en 5-spelsplan med återanvänt konstgräs samt en 11-spelsplan med konstgräs.

En idrottshall, simhall, fem minitennisbanor, en utomhusdansbana och en skatepark finns också i området. Ungdomsverksamhet finns hos Vårby ungdom och det finns ett bibliotek centralt i Vårby gård samt barnkonsten.

En väsentlig del i strävan att bidra som möjliggörare inom folkhälsoområdet är att tillhandahålla goda möjligheter till motion och rekreation, där är god tillgång till offentliga spontanytor en del och ett gott underhåll av dessa är något förvaltningen arbetar med.

God belysning är en viktig trygghetsskapande åtgärd och något som efterfrågas ifrån boende i området. Bra kommunikation med fastighetsägare och övriga förvaltningar är därför väsentlig.

Vårby simhall är i behov av renovering. Förvaltningen har tillsammans med Huddinge Samhällsfastigheter tagit fram ett åtgärds paket. Se mer information på sidan 8.

### **Kungens kurva**

I Kungens kurva finns två 5-spelsplaner varav en grusplan, en 7-spels konstgräsplan, och en 11-spels konstgräsplan för fotboll. Det finns även en ishall, Segeltorpshallen. I området finns även en ridsportsanläggning.

Förvaltningens ambition är att etablera bibliotek/kulturverksamheter i anslutning till handelsområdet.

Åtgärder pågår för att lösa gödselhanteringen vid ridanläggningen i Kolartorp då ett föreläggande om åtgärder utfärdats.

### **Segeltorp**

I Segeltorp finns sex stycken spontanidrottsytor. Gymnastiksalar finns i Juringe gårdsskolan, Utsäljeskolan och Segeltorpsskolan. Ungdomsverksamhet finns i Torpet och det finns ett bibliotek centralt i Segeltorp.

Förvaltningen utreder möjligheten att anlägga en 11-spelsplan med konstgräs i Kolartorp. Förvaltningen följer upp med natur- och byggnadsförvaltningen. Den befintliga grusplanen ligger dock i ett naturreservat.

## **Utblick för Nordvästra Huddinge 2035**

### **Vårby**

I samband med utvecklingen av Vårbyparken/strand efterlyser förvaltningen ett modernt anpassat parklekskoncept.



Planering kring en ny Vårbackaskola med idrottshall pågår och förvaltningen deltar i processen.

Planerna för exploatering av Gambrinus, Spendrups gamla bryggeritomt, pågår och i den planeringen ingår bland annat en skola med tillhörande idrottshall, vilka avses drivas av privat aktör. I projektet Gambrinus är även ett bibliotek av intresse.

### **Kungens kurva**

Förvaltningen bedömer inte att det finns ett behov av ett kulturhus i det planerade bostadsområdet Diametern 2.

Däremot vill förvaltningen utveckla tankarna kring en folkhälsopark i bostadsområdet med tänkt projektstart 2026. Flera andra delar kan bli aktuella i området, gäller bland annat: trygg löparbana, hinderbana för barn och vuxna, utegym, beachvolleyboll, bord och sittplatser.

En idrottshall bedöms som nödvändig när skola byggs i området.

Förvaltningen efterlyser en stark kommunal närvaro i handelsområdet som helhet. En satsning som då inte bara berör kultur- och fritidsförvaltningen men där biblioteks-, kultur- och andra förvaltningsverksamheter kan utgöra ett nav. Verksamheter i ett utvecklat handelsområde bedöms bland annat kunna locka boende i västra Segeltorp.

En faktor i planeringen kring Kungens kurva är hur utbudet i skärholmen ser ut. Stockholms satsningar i Skärholmen/Vårberg med bland annat ny fotbollshall har betydelse för Huddinges planering. Ett behov finns regionalt av en plats för musik och konsert då området beskrivs som en regional kärna i RUFS 2050, gärna med privat aktör.

Beträffande motion och rekreation är en trygghetsskapande åtgärd att inrätta stadsspår för motion. En växande fritidsaktivitet är padeltennis vilket på sikt kan motivera en padelanläggning, eventuellt i samverkan med Huddinge tennisklubb.

Ridsportanläggningen i Kolartorp behöver en översyn.

### **Segeltorp**

På längre sikt bör behov av lokaler och anläggningar för kultur, mötesplatser, fritid och idrott ses över. Detta då industriområdet utvecklas med bostäder och spårvägsstation.

# Socialnämndens lokalbehov för åren 2020 - 2024 med utblick till 2035

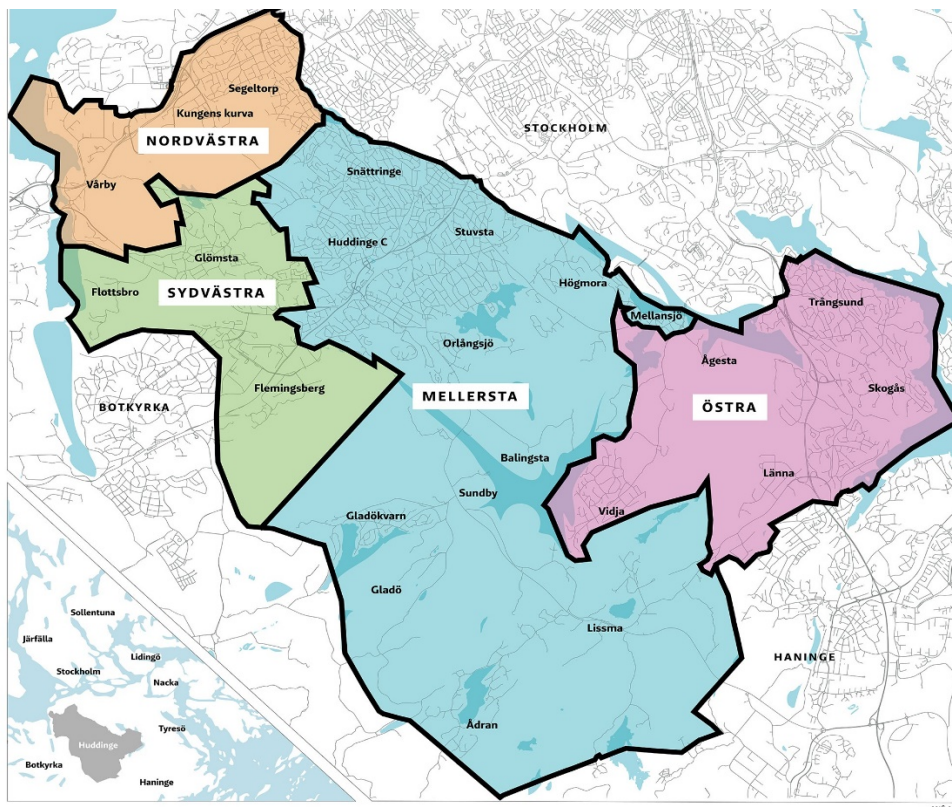

## **Syfte**

En lokalbehovsplan är en kort- och långsiktig planering av det lokalbehov som förvaltningarna har. Den ska säkra rätt kapacitet, i rätt tid, på rätt plats och till rätt kostnad. En god framförhållning i planeringen av lokaler är angelägen för att kunna bedöma dels framtida investeringsbehov, dels kommunens samlade lokalkostnader. Lokalbehovsplanen sträcker sig 15 år framåt i tiden. Lokalbehovsplanen används som ett underlag inför kommande planering av tjänstemän.

## **Arbetsmetod**

Arbetet med den strategiska lokalbehovsplanen är en process som löper i cykler om tolv månader. Arbetet bedrivs i samarbete med andra förvaltningar, statistiker, Huddinge samhällsfastigheter AB och lokalsektionen på kommunstyrelsen.

## **Processen är uppdelad i tre faser:**

- Insamling av grunddata och fakta
- Analys och behovsbedömningar
- Sammanställning och granskning

## **Kommunövergripande lokalplanering**

Nämnderna ansvarar för att upprätthålla och underhålla en lokalbehovsplan för sina verksamheter. Nämnderna ska även yttra sig över kommunala eller fristående utförare i Huddinge kommuns framtida verksamheter. Lokalbehovsplanen beslutas i nämnd en gång per år. Dessa behovsplaner ligger sedan till grund för kommunens gemensamma ”Plan för samhällsbyggnad och lokalförsörjning i Huddinge 2021 - 2025 med utblick till 2036”. I kommunens gemensamma plan sammanställs och prioriteras lokalinvesteringarna samt att det avgörs vad som ska byggas i egen regi av kommunens bolag Huddinge samhällsfastigheter samt utförare av verksamheten. Planen för samhällsbyggnad och lokalförsörjning utgör ett underlag för beslut i Kommunfullmäktige en gång per år. Huddinge kommuns strävan är att det i alla delar av kommunen ska finnas goda möjligheter att välja såväl ett kommunalt som fristående alternativ i Mål och budget 2020 framgår att hälften av alla tillkommande lokaler för kommunalt finansierad verksamhet bör tillkomma genom investeringar från andra aktörer.

## **Effektivt lokalutnyttjande**

Kommunen skall aktivt och kontinuerligt arbeta för att utnyttja sina lokalresurser på bästa sätt och se till att lokalerna samutnyttjas i högre utsträckning och görs tillgängliga för bokning.

## Osäkerhetsfaktorer och risker

Det finns osäkerhet i såväl prognoser som tidplaner för planläggning och genomförande. Denna osäkerhet hanteras genom att denna plan uppdateras årligen.

## Godkännande och uppföljning av lokalbehovsplanen

Godkännande av lokalbehovsplanen betyder att nämnden ställer sig bakom inriktningen i planeringen. Varje enskilt projekt beslutas separat genom ett ärende i nämnden innan rambeslut tas i Kommunstyrelsen eller Kommunfullmäktige.

## Befolkningsutveckling

Enligt den senaste prognosen beräknas befolkningen i Huddinge öka med cirka 22 000 personer mellan åren 2018 och 2028, vilket är en ökning med knappt 20 procent. År 2028 beräknas antalet invånare i Huddinge vara strax över 133 800.

<b>Ålder</b>	<b>2018</b>	<b>2028 enligt prognos</b>	<b>Prognostiserad förändring 2018-2028</b>
<b>0</b>	1 330	1 734	404
<b>1 - 5</b>	7 724	9 308	1 584
<b>6</b>	1 666	1 871	205
<b>7 - 9</b>	4 944	5 487	543
<b>10 - 12</b>	4 787	5 337	550
<b>13 - 15</b>	4 553	5 383	830
<b>16 - 18</b>	4 095	5 270	1 175
<b>19 - 24</b>	8 062	10 016	1 954
<b>25 - 64</b>	59 839	71 485	11 646
<b>65 - 79</b>	11 274	12 861	1 587
<b>80 - w</b>	3 448	5 097	1 649
<b>Summa</b>	<b>111 722</b>	<b>133 848</b>	<b>22 126</b>

## Utveckling per område

<b>Nordvästra</b>	<b>Sydvästra</b>	<b>Mellersta</b>	<b>Östra</b>
<ul style="list-style-type: none"><li>• Vårby</li><li>• Kungens kurva</li><li>• Segeltorp</li></ul>	<ul style="list-style-type: none"><li>• Flemingsberg</li><li>• Glömsta</li><li>• Loviseberg</li></ul>	<ul style="list-style-type: none"><li>• Snättringe</li><li>• Stuvsta</li><li>• Fullersta</li><li>• Sjödalen</li><li>• Högmora</li><li>• Gladö-Lissma</li></ul>	<ul style="list-style-type: none"><li>• Vidja-Ågesta</li><li>• Trångsund</li><li>• Skogås</li><li>• Länna</li></ul>

## Kommunövergripande projekt

I texten nedan anges först de behov som inte är specificerade till något område, därefter kommer de behov som förvaltningen bedömer kunna specificeras till ett område.

### *Individ- och familjeomsorgen*

Inom Individ och familjeomsorgens barn- och ungdomssektionen finns behov av flera smålägenheter att användas som stödboende för personer som idag är externt placerade i jourhem, familjehem mm. Hösten 2019 finns 15 lägenheter. De kommande 3 – 5 åren behövs ytterligare 5 lägenheter.

Inom verksamheten beroende och socialpsykiatri finns ett behov av ca 4 mindre lägenheter att användas som träningslägenheter. De två befintliga boendena är i stort behov av upprustning

Det finns ett behov av att utöka antalet platser med 4 boendeplatser för stödboende för målgruppen äldre män med långvarigt missbruk. Detta boende kan med fördel ligga lantligt och samlat med befintliga boendeplatser om än med möjlighet till kommunala färdmedel. Har idag 8 platser.

Sektionen för beroende och socialpsykiatri inom individ och familjeomsorgen har behov av ett stödboende med fem till sex platser för kvinnor med beroendeproblematik. Utgångsläget är att kvinnorna har egna rum med dusch och toalett och ett gemensamt kök. Personrum för enskilda samtal behöver också finnas.

Barn- och ungdom och delar av socialpsykiatrins boendestöd, som sitter på Röntgenvägen, behöver nya lokaler för nuvarande lokaler är otillfredställande utifrån ett arbetsmiljöperspektiv och verksamheten kommer på sikt vara för små vid en växande kommun.

För att kunna arbeta med "Bostad först" som är en evidensbaserad metod som i grunden går ut på att en individ får en bostad och därefter kopplas insatser in. Metoden innebär att det inte finns krav kopplade till att delta i vård utan att så länge individen sköter sitt boende så får individen behålla sitt boende. För detta skulle det behövas ett avtal om tillgång till hyreslägenheter från en eller flera hyresvärdar. Idag köper beroendeenheten denna insats externt.

I samband med att Flemingsberg och övriga kommuner i Huddinge kommun växer bör socialförvaltningens kommande behov av lägenheter finnas med i planeringen.

## Områdesplan Nordvästra

### **Vårby Udde**

Programbeskrivning för Vårby Udde (Spendrups – Gambrinus 2 m.fl) har arbetats fram i samarbete med privat aktör. I programmet beskrivs förutsättningar för cirka tjugo lägenheter för stödboende och träningslägenheter. Enligt

intentionsavtalet har kommunen möjlighet att hyra eller förvärva lägenheter. Detaljplanearbetet kommer att starta i slutet av 2019.

## Områdesplan Sydvästra

### **Flemingsberg**

Socialjouren har behov av en större lokal som ska innehålla mottagning samt fem stycken arbetsplatser och övriga personalytor. Detta behov bör tillgodogöras i samband med ombyggnad av polishuset.

I samband med att Flemingsberg växer bör socialförvaltningens behov av lägenheter

### **Visätra Flemingsberg**

En förtätning av bostäder planeras vid Stallet 3 i Visätra, Flemingsberg. I planeringen ingår 10 lägenheter för sociala ändamål utifrån kommunens behov av ungdomslägenheter. Detaljplanearbetet beräknas vara klart hösten 2021 med inflytt 2024.

## Sammanställning av behov kommande år

Behov år	Projekt	Antal boenden//yta	Område	Status
2020	Stödboende till män Beroendeenhet	Gruppboende för 4 personer	*	
2020	Stödboende till kvinnor Beroendeenheten	Gruppboende för 5-6 personer	*	
2020	Träningslägenheter till Beroende och psykiatri	4	*	
2020 - 2024	Stödboenden till barn- och ungdomssektionen	5	*	
2020	Nya lokaler till barn- och ungdomsenheten samt delar av socialpsykiatrins boendeenhet		*	

<b>Då polishuset byggs om</b>	Ny större lokal till Socialjouren	Flemingsberg
---------------------------------------	--------------------------------------	--------------

\* De behov som presenteras ovan utan ett angivet område har inte behovet knutet till specifikt område i kommunen utan kan placeras där det är möjligt, de olika boendeformerna bör dock fördelas över kommunen.

# Vård- och omsorgsnämndens lokalbehov för åren 2020 - 2024 med utblick till 2035

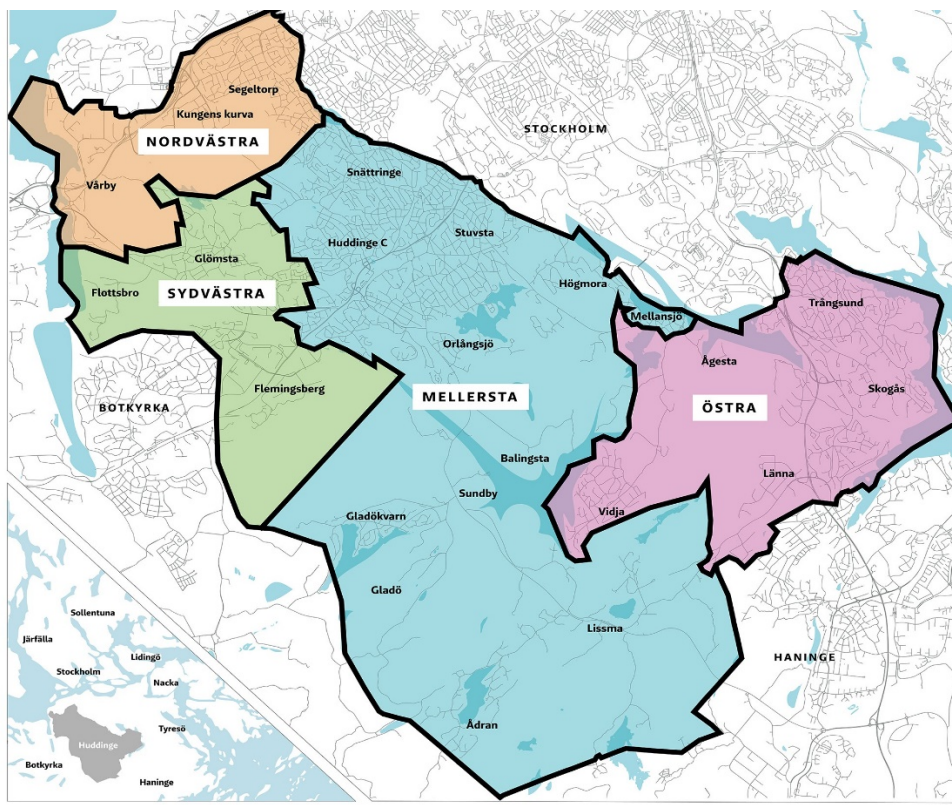



## **Syfte**

En lokalbehovsplan är en kort- och långsiktig planering av det lokalbehov som förvaltningarna har. Den ska säkra rätt kapacitet, i rätt tid, på rätt plats och till rätt kostnad. En god framförhållning i planeringen av lokaler är angelägen för att kunna bedöma dels framtida investeringsbehov, dels kommunens samlade lokalkostnader. Lokalbehovsplanen sträcker sig 15 år framåt i tiden. Lokalbehovsplanen används som ett underlag inför kommande planering av tjänstemän.

## **Arbetsmetod**

Arbetet med den strategiska lokalbehovsplanen är en process som löper i cykler om tolv månader. Arbetet bedrivs i samarbete med andra förvaltningar, statistiker, Huddinge samhällsfastigheter AB och lokalsektionen på kommunstyrelsen.

## **Processen är uppdelad i tre faser:**

- Insamling av grunddata och fakta
- Analys och behovsbedömningar
- Sammanställning och granskning

## **Kommunövergripande lokalplanering**

Nämnderna ansvarar för att upprätthålla och underhålla en lokalbehovsplan för sina verksamheter. Nämnderna ska även yttra sig över kommunala eller fristående utförare i Huddinge kommuns framtida verksamheter. Lokalbehovsplanen beslutas i nämnd en gång per år. Dessa behovsplaner ligger sedan till grund för kommunens gemensamma ”Plan för samhällsbyggnad och lokalförsörjning i Huddinge 2021 - 2025 med utblick till 2036”. I kommunens gemensamma plan sammanställs och prioriteras lokalinvesteringarna samt att det avgörs vad som ska byggas i egen regi av kommunens bolag Huddinge samhällsfastigheter samt utförare av verksamheten. Planen för samhällsbyggnad och lokalförsörjning utgör ett underlag för beslut i Kommunfullmäktige en gång per år. Huddinge kommuns strävan är att det i alla delar av kommunen ska finnas goda möjligheter att välja såväl ett kommunalt som fristående alternativ i Mål och budget 2020 framgår att hälften av alla tillkommande lokaler för kommunalt finansierad verksamhet bör tillkomma genom investeringar från andra aktörer.

## **Effektivt lokalutnyttjande**

Kommunen skall aktivt och kontinuerligt arbeta för att utnyttja sina lokalresurser på bästa sätt och se till att lokalerna samutnyttjas i högre utsträckning och görs tillgängliga för bokning.

## Osäkerhetsfaktorer och risker

Det finns osäkerhet i såväl prognoser som tidplaner för planläggning och genomförande. Denna osäkerhet hanteras genom att denna plan uppdateras årligen.

## Godkännande och uppföljning av lokalbehovsplanen

Godkännande av lokalbehovsplanen betyder att nämnden ställer sig bakom inriktningen i planeringen. Varje enskilt projekt beslutas separat genom ett ärende i nämnden innan rambeslut tas i Kommunstyrelsen eller Kommunfullmäktige.

## Befolkningsutveckling

Enligt den senaste prognosen beräknas befolkningen i Huddinge öka med cirka 22 000 personer mellan åren 2018 och 2028, vilket är en ökning med knappt 20 procent. År 2028 beräknas antalet invånare i Huddinge vara strax över 133 800.

Enligt prognosen kommer den äldre befolkningen över 80 år att öka med 48 % under perioden vilket är mer än i övriga åldersgrupper.

Ålder	2018	2028 enligt prognos	Prognostiserad förändring 2018-2028
0	1 330	1 734	404
1 - 5	7 724	9 308	1 584
6	1 666	1 871	205
7 - 9	4 944	5 487	543
10 - 12	4 787	5 337	550
13 - 15	4 553	5 383	830
16 - 18	4 095	5 270	1 175
19 - 24	8 062	10 016	1 954
25 - 64	59 839	71 485	11 646
65 - 79	11 274	12 861	1 587
80 - w	3 448	5 097	1 649
Summa	111 722	133 848	22 126

## Utveckling per område

Nedan redovisas de kommande lokalbehoven för vård- och omsorgsnämnden. De är bedömda utifrån prognostiserade befolkningsförändringar och förvaltningens bedömningar utifrån erfarenhet och kunskap inom området. Behoven för funktionshinderområdet och äldreomsorgen redovisas var för sig. De kommande behoven redovisas om möjligt per geografiskt område enligt nedan.

Nordvästra	Sydvästra	Mellersta	Östra
<ul style="list-style-type: none"> <li>• Vårby</li> <li>• Kungens kurva</li> <li>• Segeltorp</li> </ul>	<ul style="list-style-type: none"> <li>• Flemingsberg</li> <li>• Glömsta</li> <li>• Loviseberg</li> </ul>	<ul style="list-style-type: none"> <li>• Snättringe</li> <li>• Stuvsta</li> <li>• Fullersta</li> <li>• Sjödalén</li> <li>• Högmora</li> <li>• Gladö-Lissma</li> </ul>	<ul style="list-style-type: none"> <li>• Vidja-Ågesta</li> <li>• Trångsund</li> <li>• Skogås</li> <li>• Länna</li> </ul>

### ***Funktionshinderområdet***

I oktober 2019 har 206 personer boende med särskild service enligt LSS varav 157 platser/lägenheter är inom Huddinge kommuns egen regi, 19 platser är på entreprenad och övriga platser köps. Dessutom är 10 personer boende i annan särskilt anpassad bostad enligt LSS. Därutöver tillkommer de som har beslut men som inte är verkställda.

Vid bedömning av behoven av boenden enligt LSS (Lagen om stöd och service till vissa funktionshindrade) så har hänsyn tagits till prognostiserade befolkningsförändringar. Hänsyn har även tagits till att en del av de externa placeringarna skulle kunna utföras i Huddinge kommuns egen regi. Det gäller dock inte alla externa placeringar då vissa personer har speciella behov och därmed kräver speciell kompetens.

Vård- och omsorgsnämnden har under åren 2020 - 2035 ett behov av åtta stycken gruppboendestäder med sex lägenheter vardera för att täcka nya behov och ytterligare två gruppboendestäder för att kunna avsluta köpta platser. Det finns också behov av fem stycken serviceboendestäder med tio lägenheter vardera i kommande bostadsprojekt att användas för LSS-boenden. Nedanstående sammanställning som visar planerade kommande projekt täcker inte behovet av grupp- och servicelägenheter enligt LSS.

Vård- och omsorgsnämnden har under 2020 - 2035 behov av fjorton stycken lägenheter till personer med funktionsnedsättning som är särskilt anpassade, det vill säga lägenheter som har viss anpassning av badrum och kök. Många nya lägenheter är stora nog och motsvarar dessa behov. Beslut om särskilt anpassad lägenhet ges ofta i kombination med att personen har beslut angående personlig assistans och möjliggör ett självständigt liv i eget boende. Alternativet är ofta mer kostsamt med en köpt plats vid ett LSS-boende. Vid statliga beslut om förändringar gällande personlig assistans kan behoven av särskilt anpassade lägenheter påverkas.

Behov finns även av ett boende för unga personer som idag har köpta platser enligt SoL (SocialtjänstLagen) inom socialpsykiatri där gruppboende enligt LSS i ett avskilt lugnt område skulle vara ett bättre alternativ.

Kommunerna rapporterar varje kvartal beslut som inte är verkställda enligt LSS och SoL till IVO (Inspektionen för Vård och Omsorg) och IVO kan utdöma vite

om inte kommunen tillgodoser behov där beslut finns. Huddinge kommun har hösten 2019 beslut angående särskilt anpassad bostad som inte kan verkställas.

### Sammanställning av de kommande behoven inom funktionshinderområdet och för socialpsykiatri

År	Behov (platser/lägenheter)			
	LSS gruppboende	Servicelägenheter	Bostäder med särskild service	Gruppboende socialpsykiatri
2020	6		8	12
2021	6	10		
2022	6			
2023	6			
2024	6	10	4	
2025				
2026	6			
2027		10		
2028	6			
2029				
2030	6	10		
2031				
2032	6			
2033		10		
2034	6			
2035				
<b>Summa</b>	<b>60</b>	<b>50</b>	<b>12</b>	<b>12</b>

Kommunens behov av olika boendetyper såsom LSS-boenden och boenden för personer med stödbehov av olika slag behöver planeras in i olika områden där nyproduktion av bostäder skall ske. Behovet kan tillgodoses genom att de inryms i exploateringsprojekt som innehåller bostäder i flerbostadshus. I vissa fall kan en mer avskild placering vara aktuell utifrån brukarnas behov.

Nedanstående sammanställning visar att program- och detaljplanearbete pågår i flera av kommunens delar där externa aktörer är inblandade och planerar byggande av gruppboenden och servicelägenheter enligt LSS. Tidsplanerna är i vissa fall osäkra och ställning har inte tagits till vem som ska vara utförare. I vissa fall har kommunen möjlighet att hyra eller förvärva lägenheter och kan då själva fatta beslut om utförare, kommunal eller privat. I andra fall avtalar den externa aktören direkt med en privat utförare angående lokaler för LSS-boende och kommunen är inte inblandad.

I det framarbetade förslaget till lokalbehovsplan ingår ett gruppboende enligt LSS, vid Ängsgården 7, där arbete pågår i samarbete med Huddinge Samhällsfastigheter för att färdigställa boendet. Huddinge Samhällsfastigheter

bistår endast Huddinge kommuns egna verksamheter med lokaler, ej privata utförare, och kommunens egen regi föreslås därmed bli utförare. Boendet har ett planerat färdigställande år 2020.

I Huddinge kommuns Mål och budget för 2020 framgår att hälften av alla nya verksamheter ska byggas och drivas av en fristående aktör. I de fall kommunen kan påverka valet av utförare måste hänsyn tas till detta.

## Områdesplan Nordvästra

### **Vårby**

Planering pågår med Huddinges kommunala fastighetsbolag för ett nytt LSS gruppboende i ett befintligt flerbostadshus. Boendet med plats för sex personer bedöms vara klart hösten 2020. Detta boende kommer att ersätta två mindre befintliga gruppboendestäder i Flemingsberg som har höga kostnader för lokaldrift och personal. Kommunal utförare föreslås.

Eventuellt kan de gruppboenden som lämnas anpassas och användas som särskilt anpassade bostäder enligt LSS. Behov föreligger och förvaltningen har beslut som inte har kunnat verkställas hösten 2019.

### **Vårby Udde**

Programbeskrivning för Vårby Udde (Spendrups – Gambrinus 2 m.fl) har arbetats fram i samarbete med privat aktör. I programmet beskrivs förutsättningar för ett gruppboende enligt LSS med sex platser och två särskilt anpassade lägenheter för personer med funktionsvariationer. Enligt intentionsavtalet har kommunen möjlighet att hyra eller förvärva lägenheter. Detaljplanearbetet kommer att starta i slutet av 2019 och gruppboendet kan vara klart som tidigast 2024.

### **Kungens kurva**

Programbeskrivning för Kungens kurva (Diametern 2 m.fl) har arbetats fram i samarbete med privat aktör. I programmet beskrivs förutsättningar för ett gruppboende enligt LSS med sex platser samt servicebostäder enligt LSS. Detaljplanearbetet kommer att starta i slutet av 2019 och gruppboendet kan vara klart som tidigast 2025 och servicelägenheterna 2028.

## Områdesplan Mellersta

### **Sjödalen**

I Sjödalen pågår planering för en gruppboestad med sex platser. Detaljplanearbete pågår och en privat aktör planerar att uppföra bostadsrätter med färdigställande år 2025. Kommunen har möjlighet att förvärva bostadsrätter till ett gruppboende enligt LSS med sex platser.

## Områdesplan Östra

### Österhagen

Detaljplanearbete pågår. I planen ingår ett gruppboende enligt LSS med sex lägenheter. Det är en privat aktör som bygger och tidsplanen är osäker med en inflytt tidigast år 2024.

### Trångsund

Behov finns idag av en fristående LSS gruppboende för sex personer på egen tomt då behov av avskildhet finns för de boende. Förstudie är beställd från Huddinge Samhällsfastigheter. Förvaltningen har fått förslag på en tomt i Trångsund som förvaltningen bedömer uppfyller kraven. Nästa del i processen är arbete med att ändra detaljplanen och färdigställande 2025.

### Sammanställning av planering kommande år - funktionshinderområdet

Planerat	Projekt	Antal boenden//yta	Område	Status
<b>LSS gruppboendestäder</b>				
2020	LSS Gruppboende Ängsgården 7	6	Nordvästra (Vårby)	Inflytt hösten 2020 med kommunal utförare.
2020	LSS Gruppboende	-6	*	Två mindre gruppboendestäder avvecklas.
2024	LSS Gruppboende	6	Östra (Österhagen)	Detaljplanearbete pågår och tidsplanen är osäker.  Privat aktör bygger.
2025	LSS Gruppboende	6	Östra (Trångsund)	Förutsätter detaljplaneändringar. HusF bygger.
2025	LSS Gruppboende	6	Nordvästra (Kungens kurva)	Arbete med planprogram är snart slutfört och detaljplanearbete påbörjas under hösten. Privat aktör bygger.

<b>2025</b>	LSS Gruppbostad	6	Mellersta (Sjödalen)	Detaljplanearbete pågår.  Privat aktör bygger.
<b>2026</b>	LSS Gruppbostad	6	Nordvästra (Vårby Udde)	Detaljplanearbetet kommer att starta i slutet av 2019. Tidsplanen är osäker.  Privat aktör bygger.
<b>2027</b>	LSS Gruppbostad	6	Mellersta	Fabriken/Förrådet
<b>202?</b>	LSS Gruppbostad	6	Sydvästra (Lövstastigen)	Detaljplanearbete påbörjat och beräknas slutföras 2023.
<b>Summa LSS Gruppbostäder</b>		<b>42</b>		<b>Behov 60 platser/lägenheter</b>

Planerat	Projekt	Antal boenden//yta	Område	Status
<b>LSS Servicebostäder</b>				
<b>2027</b>	LSS Servicebostad	10	Mellersta	Fabriken/Förrådet
<b>2028</b>	LSS Servicebostad	10	Nordvästra (Kungens kurva)	Arbete med planprogram pågår och detaljplanearbete påbörjas under hösten.  Privat aktör bygger.
<b>Summa LSS Servicebostäder</b>		<b>20</b>		<b>Behov 50 platser/ lägenheter</b>

<b>Särskilt anpassade lägenheter</b>				
<b>2020</b>	Särskilt anpassade lägenheter	6	*	Ombyggnad av två mindre gruppboendestäder.
<b>2026</b>	Särskilt anpassade lägenheter	<b>2</b>	Nordvästra (Vårby Udde)	Detaljplanearbetet kommer att starta i slutet av 2019. Tidsplanen är osäker. Privat aktör bygger.
<b>202?</b>	Särskilt anpassade lägenheter	?	Sydvästra (Lövstastigen)	Detaljplanearbete påbörjat och beräknas slutföras 2023.
<b>Summa Särskilt anpassade lägenheter</b>		<b>8 +?</b>		<b>Behov 14 lägenheter</b>
<b>Gruppboende socialpsykiatri</b>				
<b>2020</b>	Gruppboende socialpsykiatri för personer under 65 år	6 platser	*	För personer under 65 år
<b>2020</b>	Gruppboende socialpsykiatri	6	*	För personer över 65 år



## Äldreomsorg

Oktober 2019 har 614 personer platser beviljade på vård- och omsorgsboende varav ca 160 med extern placering. Socialförvaltningen har idag 456 lägenheter i särskilt boende för äldre samt 51 platser i korttidsboende. (Se bilaga 1)

Socialförvaltningens prognoser för framtida behov baseras på befolkningsprognos och på att en viss andel av befolkningen över 65 år har behov av plats på särskilt boende. Servicegrad år 2019 är för personer mellan 65 - 79 år 1,4 % och för personer över 80 år är 12,8 %. Motsvarande servicegrad under kommande år fram till år 2028 innebär ett ökat behov av 229 äldreboendeplatser. Behovet har också kompletterats med en tillkommande plats per år för personer under 65 år som ibland har behov av ett särskilt boende.

Med en befolkningsprognos som bygger på ett högsenario för planering till år 2028 är motsvarande behov 247 och fram till 2035 skulle behovet vara 402.

Platser, prognos	2019	2020	2021	2022	2023	2024	2025	2026	2027	2028	Summa 2019 - 2028
Behov 2019 och framåt	614	624	643	667	694	725	757	790	822	840	
Ökning per år		10	20	24	27	31	32	32	32	18	<b>226</b>

Nedanstående sammanställning visar att program- och detaljplanearbete pågår i flera av kommunens delar där externa aktörer är inblandade och planerar byggande av vård- och omsorgsboenden. Tidsplanerna är i vissa fall osäkra och ställning har inte tagits till vem som ska vara utförare. I vissa fall kan kommunen ha möjlighet att bli utförare. I andra fall avtalar den externa aktören direkt med en privat utförare angående lokaler för vård- och omsorgsboenden och kommunen är inte inblandad.

När det gäller ett av vård- och omsorgsboendena (Bildhuggaren) är det kommunala fastighetsbolaget som planerar och bygger boendet och då planeras för kommunal utförare likaså vid eventuell om- och tillbyggnation av det befintliga vård- och omsorgsboendet Stortorp planeras för kommunal utförare.

Om alla boenden byggs som finns med i sammanställningen nedan kommer en överkapacitet att finnas för Huddinge kommuns befolkning. De utförare som inte är kommunala kan sälja platser till andra kommuner och avveckling av kommunala vård- och omsorgsboenden kan vara aktuellt i stället för att modernisera befintliga boenden.

Enligt Huddinge kommuns Mål och budget 2020 ska ett valfrihetssystem enligt Lagen om Valfrihetssystem (LOV) för särskilt boende införas när nuvarande ramavtal med fristående utförare löper ut våren 2021. Valfrihetssystemet ska

medföra ökad valfrihet och möjliggöra deltagande i regional samverkan kring särskilt boende. Utformning av valfrihetssystemet kommer påbörjas hösten 2019 och effekterna gällande planeringen av kommunala lokaler för vård- och omsorgsboenden kan då klargöras.

I Huddinge kommuns Mål och budget för 2020 framgår att hälften av alla nya verksamheter ska byggas och drivas av en fristående aktör. I de fall kommunen kan påverka valet av utförare måste hänsyn tas till detta.

Mål och budget 2020 anger också att samutnyttjande av lokaler ska öka. Det nya vård- och omsorgsboendet Bildhuggaren som ska stå klart 2021 kommer att vara samlokaliserat med en förskola där bla köket kommer att serva båda verksamheterna. Denna lösning ingår i planeringen för fler vård- och omsorgsboenden.

## Områdesplan Nordvästra

### **Vårby**

Ett nytt äldreboende byggs i Solhagaparken i Masmo med 79 platser och ska stå klart i oktober 2021. Äldreboendet utvecklas av Altura, tillsammans med SHH Bostad och Balder Storstad, och ska drivas av Attendo.

### **Vårby Udde**

Programbeskrivning för Vårby Udde (Spendrups – Gambrius 2 mfl) har arbetats fram i samarbete med privat aktör. I programmet ingår att inrymma ett vård- och omsorgsboende om 80 platser inom planområdet som föreslås dela byggnad med en förskola. Detta kan stå klart som tidigast år 2024. Detaljplanearbete kommer att starta i slutet av 2019 och ett vård- och omsorgsboende kan stå klart som tidigast 2024. Utförare är inte utsedd.

### **Kungens kurva**

Programbeskrivning för Kungens kurva (Diametern 2 m.fl) har arbetats fram i samarbete med privat aktör. I programmet beskrivs förutsättningar för ett vård- och omsorgsboende med samlokalisering med en förskola. Detaljplanearbetet kommer att starta i slutet av 2019 och vård- och omsorgsboendet kan vara klart 2027. Utförare är inte utsedd.

## Områdesplan Mellersta

### **Snättringe**

I Snättringe, i kvarteret Bildhuggaren, kommer ett kombinerat vård- och omsorgsboende och förskola att stå klart sommaren 2021 med 90 lägenheter.

Avveckling av 35 platser på boenden med mindre funktionella lokaler kan då ske.

## **Fullersta**

En tomt som Huddinge kommun äger är under utredning nära Huddinge C (Åvägen). På denna tomt skulle det kunna byggas ett äldreboende för 90 personer som skulle kunna vara klart tidigast år 2026.

Det planerade vård- och omsorgsboendet föreslås drivas i egen regi under förutsättning att en överenskommelse med Karolinska institutet kan slutas om samarbete kring boendet. I annat fall förordas en direktanvisning till en intressent som kan utveckla både äldreboende och trygghetsbostäder.

Samarbetet med Karolinska institutet skulle innehålla forskning, innovation och kompetenshöjning av medarbetare för att medföra utveckling av verksamheten och ökad kvalitet.

## **Områdesplan Östra**

### ***Trångsund***

På Stortorp Hus B finns det möjlighet att bygga ytterligare en avdelning med 9 platser. Huddinge samhällsfastigheter utreder förutsättningarna. Även hus C utreds för möjligheten att bygga om och kunna skapa upp till 38 platser. Vidare finns det behov av att renovera 72 lägenheter i hus A som saknar pentry och tvättmaskin på rummet.

### ***Österhagen***

Enligt planeringen finns ett äldreboende med 80 platser i Österhagen (Länna 4:7). Detaljplanearbetet pågår och tidsplanen är osäker men färdigställande av boendet bedöms till tidigast 2024. Det är en privat markägare och det planeras för en privat utförare.

### Sammanställning av behov kommande år - äldreomsorg

Planerat	Projekt	Antal boenden//yta	Område	Status
2020	Stortorp	1	Östra	Ombyggnation Kullagården.
2021	Kv Bildhuggaren särskilt boende	90	Mellersta	Markarbeten. Kommunal regi – HusF bygger.
2021	Ev avveckling av platser	-35		Avveckling av platser på boenden med mindre funktionella lokaler.
2021	Solhagaparken i Masmö	79	Nordvästra	Byggstart har skett. Privat aktör bygger och privat utförare är utsedd.
2023?	Stortorp hus B, särskilt boende	9	Östra	Förstudie Huddinge samhällsfastigheter
2023?	Stortorp hus C, särskilt boende	38	Östra	Förstudie Huddinge samhällsfastigheter
2024	Särskilt boende	80	Nordvästra	Vårby Udde tidigast 2024. detaljplanearbete startar hösten 2019. Mycket kan alltså hända, men inriktningen är att det ska innehålla ett äldreboende. Magnolia bostad. Utförare ej klar
2024	Österhagen	80	Östra	Osäker tidsplan. Detaljplan ska antas under året Därefter ska det saneras och byggas gator, det är därför det tar så lång tid. Privat utförare.
2026	Särskilt boende	90	Mellersta/Åvägen	Detaljplanarbete har ej startat. Kommunen äger marken.
2027	Särskilt boende	55	Nordvästra Kungens Kurva, Diametern 2	KF Fastigheter äger marken. Detaljplanearbete startar under hösten 2019. Förslag: samlokaliseras med förskola. Utförare ej utsedd.
<b>Summa platser vård- och omsorgsboende</b>	<b>487 nya platser i Huddinge kommun varav 193 platser i kommunal regi om boendet på Åvägen drivs i kommunal regi i annat fall 103.</b>			<b>Behov 229 nya platser tom år 2028</b>



## Bilaga 1

### Vård- och omsorgsboenden med antal platser i oktober 2019

Vård- och omsorgsboenden inom Huddinge kommuns egen regi					
Enhet	Särskilt boende	Korttidsboende		Totalt	
		Demens	Somatisk	Demens	Somatisk
Björnkulla 1	27	9			36
Björnkulla 2	27	9			36
<b>Björnkulla</b>	<b>54</b>	<b>18</b>			<b>72</b>
Västergården 1	45				45
Västergården 2	9	36			45
<b>Västergården</b>	<b>54</b>	<b>36</b>			<b>90</b>
<b>Rosendalsgården</b>		<b>58</b>			<b>58</b>
<b>Sjölidens äldreboende</b>	<b>11</b>				<b>11</b>
<b>Stuvstagårdens äldreboende</b>	<b>24</b>				<b>24</b>
Tallgården 1		32			32
Tallgården 2		36			36
<b>Tallgården</b>	<b>0</b>	<b>68</b>			<b>68</b>
Stortorp Nygård	29	18			47
Stortorp Ekgård	18			22	40
Stortorp Strandgården		8	29		37
Stortorp Kullagården	29				29
Stortorp Ängsgården	31				31
<b>Stortorp</b>	<b>107</b>	<b>26</b>	<b>29</b>	<b>22</b>	<b>184</b>
<b>Totalt</b>	<b>250</b>	<b>206</b>	<b>29</b>	<b>22</b>	<b>507</b>

Sammanställning	Platser
Särskilt boende	456
Korttidsboende	51
<b>Totalt</b>	<b>507</b>